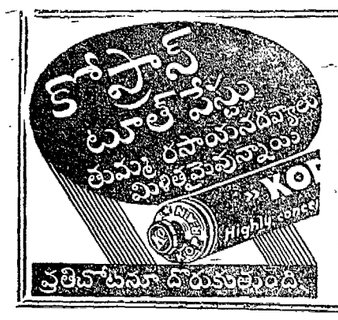

యుద్ధంవల్ల అనేక టూత్ పేస్టుల నాణ్యము మారినది. అయితే "కోప్రాన్" & "టెండర్ గం" టూత్ పేస్టుల గొప్ప నాణ్యము యింకను నిలిచియున్నది.
మద్రాసు డిస్ట్రిబ్యూటర్లు:
ఓరియంటల్ - మర్కంటైల్ ఏజన్సీ, ఆర్మీనియన్ స్ట్రీట్, మదరాసు.

Reg. No. 1118. విడిపత్రిక ఒకఅణా.

ఆంధ్రపత్రిక

316197

Founder ; K. NAGESWARA ROW

VOL 32. THE ANDHRA PATRIKA MADRAS, TUESDAY, 3-4-1945 No, 2

"భారతదేశం సర్వస్వతంత్రం అని ప్రకటించాలి"

వేవెల్‌కు సర్ సప్రూ కేబిల్

ప్రతిష్టంభనా పరిష్కారానికి సమాధానకమిటీవారి సూచన

కేంద్రంలో జాతీయప్రభుత్వస్థాపనకు పథకం

ఢిల్లీ, ఏప్రెలు 1: సర్ తేజబహాదూరు సప్రూగారి సమాధాన కమిటీవారు కేంద్రములో జాతీయప్రభుత్వ మేర్పడవలెననియు, రాష్ట్రములందు సంపూర్ణస్వాతంత్ర్యాధికారములను తిరిగి యిచ్చవలెననియు కోరుచు ప్రస్తుతం లండనులోనున్న వేవెలుప్రభువుకు యీ క్రిందిరీతిగా తంతివార్తను పంపిరి.

కమిటీ పంపిన తంతివార్త

సమాధానకమిటీవారు సదరు కమిటీకి అధ్యక్షులవైన నన్ను పదరు కమిటీ ఏకగ్రీవంగా ఆమోదించిన యీ క్రిందితీర్మానమును తమకు నివేదించవలసిందిగా కోరిరి.

భారతదేశములోని పరిస్థితులను బట్టియు అందులో ముఖ్యంగా ప్రజల ఆర్థిక దురవస్థలను బట్టియు, అతివేగంగా మారిపోవుచున్న అంతర్జాతీయ పరిస్థితులను బట్టియు, ఇకముందు జరుగనున్న అంతర్జాతీయ మహాసభలందును, అంతర్జాతీయ శాంతి సమాలోచన సభలయందును భారతదేశమునకు సహజసిద్ధమైన హక్కు స్వాతంత్ర్యంపట్ల భారతజాతి తనకిష్టమైన ప్రతినిధులను పంపవలసి యున్నందువల్లను, అందుకొరకై యీ క్రింది ఏర్పాట్లు చేయబూనుకొనవలెనని:—

(1) రాజకీయ ఖైదీలందరును కేవలం న్యాయంగా వెంటనే విడుదల చేయబడవలెను.

(2) రాజుగారొక బహిరంగమైన ప్రకటన చేయుటద్వారా, భారతదేశం స్వతంత్రరాజ్యమని ప్రకటన చేయవలెను. బ్రిటిషు సామ్రాజ్యంలోని యితర అధినివేశ రాజ్యములకు తిరుగువకాని హోదా భారతదేశమున కుండవలెను. కాని కొత్త రాజ్యాంగ చట్టము మొకటి అమలులోనికి వచ్చేవరకు, ప్రస్తుతము అమలులోనున్న 1935 సం॥ రాజ్యాంగచట్టము ననుసరించియే అత్యావసరమైన కనీసపు మార్పులతో పరిపాలన సాగించుచుండవలెను.

(3) (ఏ) సెక్షను 93 ప్రకారముగా కొన్ని రాష్ట్రములలో గవర్నరులే సర్వాధికారములను వహించియున్నారు అట్టి రాష్ట్రములలో సదరు 93 సెక్షను ప్రకారం అమలుపరచబడిన అధికారమును ఉపసంహరించవలెను- ఆ రాష్ట్రములలో శాసనసభలు తిరిగి వ్యవహరించునట్లు చేయవలెను.

(బి) అట్టి రాష్ట్రములలో ప్రజాప్రతినిధులుగల మంత్రివర్గములు తిరిగి పని చేయుటకు అవకాశ మివ్వవలెను.

(సి) అట్టి మంత్రివర్గములను ఏర్పాటు చేయు సందర్భంలో శాసనసభియందు ఎక్కువ ప్రాబల్యంగా ఉన్న పార్టీ తాలూకు ప్రతినిధి ప్రధానమంత్రిగా ఉండి, శాసనసభలోని యితర పార్టీల తాలూకు ప్రతినిధులనుకూడా తన మంత్రివర్గంలో

(4 వ పేజీ చూడుడు)

పెనామాకాలువను ధ్వంసం చేయుటానికి ప్రయత్నం

సాంటియాగో, మార్చి 31; పెనామాకాలువను ధ్వంసంచేయటానికి యత్నం జరిగిందని అట్టి నేరానికై యిప్పుడు నిర్బంధంలో నున్న ఒక జర్మన్ విధ్వంసకుడు తెలిపాడట. రెండు చిలియన్ నావలు యిటీవల నష్టమగుటకుకూడా యీ విధ్వంసకుల చర్యలే కారణమని కూడా అతడు చెప్పాడు. (అ. ప్రె)

కొరియా, ఫార్మొజాలు: జపాన్‌తో సమైక్యం

జపాన్‌ప్రభుత్వ ప్రకటన

లండన్, ఏప్రెల్ 1: కొరియా ఫార్మోజాలను జపాన్‌లో కలిపివేసుకొన్నట్లు జపాన్ ప్రభుత్వం ప్రకటించిందని టోకియోరేడియోలో చెప్పారు.

యుద్ధంలో ఆ రెండుదేశాల ప్రజల సంపూర్ణ సమధిక సహకారాన్ని పొందేందుకే ఈ పనిచేసినట్లు ఇక్కడి విషయజ్ఞులు అభిప్రాయపడుతున్నారు.

ఈ సందర్భంలో కొలదికాలంగా ప్రయత్నాలు జరుగుతూవచ్చాయి. ఈ రెండుదేశాల ప్రజలూ జపాన్ ప్రధాన సైన్యంలో చేర్చుకోవడం మొదలుపెట్టారు లోగడ. కాని అందువల్ల అట్టే ప్రయోజనం లేకపోయింది. దానిమీదట వారికి జపాన్ పౌరస్వాతంత్ర్యం ఇవ్వడం మొదలుపెట్టారు. చివరకిప్పుడు ఈ విధంగా కలిపివేసుకొన్నారు.

పంటలధరలకు లోకసభ

డా. నజీర్ అహ్మద్ సూచన

బొంబాయి, మార్చి 31: వ్యవసాయపదార్థాల ధరలను సుస్థిరం చేయడానికని సంయుక్త జాతులవారు లోకసభ ఒకటి ఏర్పాటుచేయవచ్చునని టెక్నాలజికల్ రిసెర్చి లేబరేటరీ డైరెక్టర్ డాక్టర్ నజీర్ అహమ్మద్‌గారు సూచించారు.

వీరి మధ్యనే శాస్త్రజ్ఞుల రాయబారంలో అమెరికా, కెనడా, బ్రిటన్ వగైరా దేశాలు తిరిగి వచ్చారు. భారతదేశం వ్యవసాయపరం కనుక అంటి లోకసభ అంటే ఆసక్తి కలుగుతుందని అహ్మద్‌గారు చెప్పారు.

మళ్లీ క్షామంరాదని చెప్పలేను

భారతదేశంలో ఆహారస్థితి ఇంకా విషమంగానే వున్నదని బ్రిటిష్ ప్రముఖుని సూచన

[అమెరికన్ అసోసియేటెడ్ ప్రెస్]

న్యూయార్కు, ఏప్రెల్ 1: బెంగాలులో వచ్చిన బ్రహ్మాండమైన క్షామం సమసిపోయినప్పటికీ, భారతదేశంలో ఆహారపరిస్థితి ఇంకా విషమంగానే వున్నదని బ్రిటిషు మిత్రుల అంబులెన్స్ సంఘాధిపతి మేజర్ అర్నెస్టాండర్ పత్రికా విలేఖరుల సమావేశంలో ప్రకటిస్తున్నారు. ఇదేమి ఇంకా ఇలాకూడా తెలియజేస్తున్నారు. పునర్నిర్మాణ. పునరుద్ధరణ కార్యక్రమాలపాలలో భారతదేశానికి అమెరికా సహాయపడడం అవసరం. భారతదేశ సహాయార్థం ఏర్పడిన అమెరికన్ మిత్రులు 12 లక్షల డాలర్లు వసూలుచేసి, ఇండియాకు ముఖ్యంగా ఔషధాలు పంపడం అవసరం. భారతీయులకు ప్రస్తుతం అవసరంగా కావలసింది ఔషధాల సహాయమే. ఇంతేకాదు! పుష్టికరమైన విటమిన్ ఆహారాన్ని పంపవలసిందనికూడా కోరుతున్నాను. మలేరియా, గ్రహణి మొదలైన వ్యాధులు విపరీతంగా వ్యాపిస్తున్నవి. భారతదేశంలో పనిచేస్తున్న ఏ అధికారికీ దూరదృష్టి అన్నమాట కనిపించదు. ఆహారధాన్యాల నిల్వ తగినంత గాలేదు. వచ్చేవారం వాషింగటన్ వెళ్లినప్పుడు హాలిఫాక్స్ ప్రభువును కలుసుకొని మాట్లాడతాను. జపానుతో యుద్ధం చాలాకాలం జరగవచ్చు కాబట్టి, భారతదేశంలో మరొక క్షామం రాదని హామీయివ్వలేను. కాని, ఇండియా సవ్యంగా ఆహారధాన్యాలను దిగుమతి చేసుకుంటే, బెంగాలులోవచ్చినంత తీవ్రమైన కాటకం రాదనే చెప్పవచ్చు."

నాయకత్వం వదులుకొన హెర్ హిట్లర్ సంసిద్ధత

యుద్ధం 3 వారాల్లో ముగియవచ్చునని నమ్మకం

(యునైటెడ్ ప్రెస్ ఆఫ్ ఇండియా)

లండన్, ఏప్రిల్ 1: హిట్లర్ తన సేనాధిపతులనూ, ఇతర ప్రముఖులనూ పిలిచి జరిపిన సమావేశం ఉమయులై కొన్ని వివరాలు తెలియవస్తున్నాయి.

ఏకైక నాయకత్వంనుంచి తప్పుకోవడానికీ, కెస్సెల్రింగ్, సూర్మన్, రుండ్‌స్టెడ్, హిప్లర్, గోరింగ్, డోనిట్జ్‌లతో ఒక సలహాసంఘం ఏర్పరచడానికీ హిట్లర్ తన సంసిద్ధతను పలికిస్తున్నాడట.

సేనాధిపతులు మిత్రరాజ్యాలతో సంప్రతింపులు జరపడానికికూడా హిట్లర్ అంగీకారం తెలిపాడట. దేశంలో శాంతిని కాపాడే బాధ్యత హిప్లర్ వహిస్తాననికూడా అన్నాడట. కాని ఇందుకు సేనాధిపతులు అంగీకరించలేదట.

యుద్ధ కార్యవర్గ సమావేశానికి కెస్సెల్రింగ్ గోరింగ్ ఇద్దరిలో ఎవరూ హాజరుకాలేదట హిట్లర్‌కూడా తాను చేయకలిగించి చేయడమయిందనీ యుద్ధంలో ఓటమి సంభవించిందనీ అభిప్రాయపడ్డాడట.

యుద్ధం మూడువారాలలో ముగుస్తుందని బర్లిన్‌లో అభిప్రాయ పడుతున్నారు

జర్మన్ సేనానుల ప్రత్యుత్తరం

స్టాక్‌హోమ్, మార్చి 31: యుద్ధరంగములో జర్మనులకు కొత్తకొత్త అపజయా

(2-వ పేజీ చూడుడు)

రాజకీయ ఖైదీల విడుదల జరగవచ్చు

వేవెల్, అమెరీ సమాలోచన ఫలితం ఏమవుతుంది?

(యునైటెడ్ ప్రెస్)

లండన్, ఏప్రిల్ 1: ఇండియామంత్రి అమెరీ, వైస్రాయి వేవెల్ ఉభయులూ ఇప్పటికి వారంరోజులనుంచీ సమాలోచనలు జరుపుచున్నారు. బ్రిటిషు ప్రధాని చర్చిల్ యుద్ధగమనాన్ని పరిశీలిస్తున్నకారణంచేత అమెరీ, వేవెల్ సమాలోచనలు స్పష్టమైన పరిణతికి రాలేదు. ఏదో ఒక కొత్త పథకాన్ని తయారుచేసిన మీదటనే బ్రిటిషు ప్రభుత్వం వేవెల్ ప్రభువును లండనుకు పిలిపించిందనే వదంతి నిరాధారమైనదని తేలిపోయింది. బ్రిటిషు ప్రభుత్వం ఇల్లాంటి పథకాన్ని దెన్నియారు చేయలేదు.

మొత్తంమీద వైట్‌హాల్ రెండు విషయాలలో తీవ్రంగా ఆందోళన చెందుతున్నట్లు తెలుస్తున్నది. భారత సమస్య సంతృప్తికరంగా పరిష్కరించకపోయినట్లయితే, (1) పార్లమెంటు ఎన్నికలలోటోరీ వర్గ ప్రభావ వ్యక్తి ఏమి కాబోతున్నది? రెండు: ప్రాచ్యఖండంలో అమెరికా పరిస్థితితో పోల్చిచూస్తే బ్రిటిషు పరిస్థితి ఎలా వుండబోతుంది?

భారతీయులందరూ ముందు ఏకాభిప్రాయానికి రావడం అవసరమని వైట్‌హాలు పట్టుదల చూపవచ్చు. కాని భారతదేశ పరిస్థితిని ప్రత్యక్షంగా చూస్తున్న బ్రిటిషు వారికి వేవెల్ ప్రభువుకు సైతం బ్రిటిషు పలుకుబడికి ఏ అవస్థపట్టిందీ, అమెరికన్ ప్రతిష్ఠ యేవిధంగా యెక్కువవుతున్నదీ తెలియని విషయంకాదు.

కాంగ్రెస్ నాయకుల విడుదలద్వారా బ్రిటిషు ప్రభుత్వం ఒక సూచన చేయవచ్చు. హోం మెంబర్ సూడీని కూడా వేవెల్ పిలిపించమన్నాడు కాబట్టి రాజకీయ ఖైదీల విడుదల జరగవచ్చుననే తోస్తున్నది.

చెప్పదగ్గ రాజ్యాలు రష్యా అమెరికాలే

న్యూయార్కు, మార్చి 31: బ్రిటిషు సామ్రాజ్యం విడిపడిపోతున్నట్లు ఉందనీ నిజంగా పెద్దవి శక్తిగలవిగా చెప్పుకోదగ్గ రాజ్యాలు అమెరికా రష్యాలేననీ డెయిలీ న్యూస్ పత్రిక సంపాదకీయం వ్రాసింది. ఫ్రాన్స్‌నుగాని చైనానుగాని మహారాజ్యాలుగా లెక్కించలేదు.

అగ్రరాజ్యత్రయంలో బ్రిటిషు సామ్రాజ్యానికి గల సభ్యత్వార్హత హీనమైనదిగా ఉందని ఈ పత్రిక వ్రాస్తున్నది. తెల్ల అధినివేశ రాజ్యాలు కెనడా, ఆస్ట్రేలియా న్యూజీలండ్, దక్షిణాఫ్రికా వాస్తవానికి స్వతంత్రంగా ఉండనే ఉన్నవి. తమ దేశాలు వాటి సామ్రాజ్యయుద్ధాల్లోకి సేనలను పంపటం వాటికి ఇష్టంలేదు కాని మన లోకమంతటా బ్రిటిషు సామ్రాజ్యంకోసం సైన్యాలు పంపవలసి వస్తోంది. పోగా మిగిలిన నల్లరాజ్యాలు, అందులోను ముఖ్యంగా భారతదేశం మరీ మరీ రుసరుసలాడుతున్నవి చూడగా బ్రిటిషుసామ్రాజ్యం విడిపడిపోతున్నట్లున్నదని ఈ పత్రిక వ్రాస్తోంది.

బ్రిటన్ అమెరికాలతో సోవియట్ ప్రభుత్వ వేచి

శాన్‌ఫ్రాన్సిస్కో సభలో లుబ్లిన్ కమిటీకి ప్రాతినిధ్య సమస్య

లండన్, ఏప్రెల్ 1: శాన్‌ఫ్రాన్సిస్కో సమావేశానికి సోవియట్ ప్రభుత్వం తమ విదేశాంగ కార్యదర్శినిగాక, అమెరికాలోని తమ రాయబారిని పంపడానికి నిశ్చయించడంతోనే భద్రతా సభ బలహీనమైంది. పోలిషు ప్రభుత్వం (లుబ్లిన్) ప్రాతినిధ్యం విషయంలో అగ్రరాజ్యాల మధ్య తీవ్ర అభిప్రాయభేదాలు ఏర్పడే సూచనలు బాగా కనిపిస్తున్నవి.

యాల్టాలో నిర్ణయింపబడిన ప్రకారం ఐక్యజాతీయ పోలిషు ప్రభుత్వం యేర్పడకపోతే లుబ్లిన్ కమిటీ ఆహ్వానించలసిందని రష్యా గట్టిపట్టుపట్టింది. బ్రిటన్ నిర్మొగమాటంగా సోవియట్ కోరికను నిరాకరించింది. "అమెరికా సమాధానాన్ని నిరీక్షిస్తూ ఉంది", అని టాస్ ఏజెన్సీ ప్రకటించినా అమెరికాప్రభుత్వం లుబ్లిన్ కమిటీవిషయంలో, తనవైఖరిని ఏమీ మార్చుకొనే సూచనలేదు. టాస్ ఏజెన్సీ (రష్యా అధికారవార్తా ప్రచార సంస్థ) బ్రిటన్‌ను గురించి ముందుగా ఏమీ చెప్పవందువల్ల అసలు రష్యా సూచనను చర్చిల్ అంగీకరించినాడనీ తరువాత ఉన్నత అధికారులెవరో ఒకరు లుబ్లిన్ పోల్స్‌ను మాత్రమే ఆహ్వానించడం సాధ్యంకాదని చెప్పినారనీ ఊహింపబడుతున్నది.

శాన్‌ఫ్రాన్సిస్కో సమావేశానికి పూర్వం ఐక్యపోలిష్ ప్రభుత్వస్థాపన సాధ్యంకావచ్చు అని అమెరికా అభిప్రాయపడుతూ ఉండినందుకు మాస్కో సూచనను నిరాకరించినట్లు తెలుస్తూఉంది. లుబ్లిన్ కమిటీ ఫ్రాన్సిస్కో సభలో ప్రాతినిధ్యం కోరుతూ అమెరికాకు పంపిన విజ్ఞప్తిని రష్యా బలపరచింది.

చిన్నరాజ్యాల ఆందోళన

తమ ఖోటింగును మూడు రెట్లు హెచ్చించుకోడానికి రష్యా అమెరికాల ప్రయత్నాన్ని ప్రతిఘటించడం ఎలావా అని యూరప్‌లోని చిన్న రాజ్యాలవారు తీవ్రంగా ఆలోచిస్తూ ఉన్నారు. తమ ప్రయత్నంలో ఫ్రాన్స్, చైనాలు తమకు స్తోమతు ఇవ్వవచ్చునని వీరు ఆశించుతూ ఉన్నారు.

అల్పరాజ్యాలకు సప్తదాయకంగా ఉండేలాగా వ్యాపారసౌకర్యాలు సంపాదించుకోగలం

2 వ పేజీ చూడుడు

వియన్నా పై విజృంభణ

రెండు సోవియటుసేనల భీకరదాడులు

మాస్కో, ఏప్రిలు 1: లాయిటరు ప్రత్యేక విలేఖరి యిలా తెలుపుచున్నాడు:—

పశ్చిమరంగంలో జర్మనుబలం పూర్తిగా శిథిలమై పోతూ వుండడంగా పూంకీ రంగంలో కూడా వియన్నామీదికి దడెత్తిస్తూ ఉన్న రష్యను బలాలను ఎదిరించలేక జర్మను సేనలబలం క్షీణించి పోతోంది.

అక్కడక్కడ కొన్ని ప్రాంతాలలో తప్ప చాలాచోట్లలో జర్మను నిరోధం అంతమైనదనియే చెప్పవచ్చు. అనుకొన్నదానికంటె అత్యంత హీనస్థితిలో జర్మనులున్నారు. ఇట్టి పరిస్థితిలో ఆస్ట్రియా ఆక్రమణకే యుద్ధం ప్రారంభం కాబోతోంది.

బ్రాటిస్లావునుంచి హంగేరియన్ యుగోస్లావు సదిహద్దు వరకు 300 మైళ్లు పొడువునగల రంగంలో మార్షల్ టోల్బుఖిన్ మార్షల్ మాలినోవిస్కీ సేనలు, బ్రాటిస్లావు చిమున్నా, వీనర్ న్యూస్టాట్ అను పట్నాల వైపు భీకరదాడులు సాగిస్తున్నాయి. ఈ పెట్టసేనలకు విశేషసంఖ్యా సోవియటు విమానాలు, బ్రహ్మాండమైన శతఘ్నులతోడ్పడుచున్నవి. రెండు సోవియటు సైనిక సమూహాలు మూడుదిశలుగా డాన్యూబు ఉత్తర దక్షిణ దిశలనుండియు దక్షిణంలోని కొండ ప్రదేశము నుండియు వియన్నామీదికి తోసుకొని పోవటానికి ప్రయత్నిస్తున్నవి.

మార్షలు మాలినోవిస్కీ సైనికులు బ్రాటిస్లావువైపు అతిత్వరగా ముందుగా సాగుతూ ఉండే కొద్దీ వారి బాటుఫిరంగులు బ్రాటిస్లావు బాహ్యరక్షణలను ధ్వంసం చేస్తున్నాయి. డాన్యూబు దక్షిణాన మార్షల్ మాలినోవిస్కీ బలాలు మార్షల్ టోల్బుఖిన్ సేనలు సంధిస్తూ ఉండే ప్రదేశంలో జర్మనుల నిరోధం బలీయమై యున్నప్పటికీ వీనర్ న్యూస్టాట్ సమీపంలో టోల్బుఖిన్ సేనలు తొందరగా విజయాలు సాధించబట్టి, శత్రుబలాల ప్రతిఘటన నిష్ఫలయోజనమగుచున్నది.

వియన్నాకు 33 మైళ్లలో

ఆస్ట్రియా ప్రధాన వైహానిక పారిశ్రామిక కేంద్రమగు వీనర్ న్యూస్టాట్‌కు 19 మైళ్లు ఆగ్నేయంలో గల బ్రోస్టాన్ పట్నం రష్యనుల వశమైందని స్టాలిన్ ఉత్తరువు తెలుపుతోంది. ఈవిజయంవల్ల రష్యన్ బలాలు వియన్నాకు 33 మైళ్ల దూరంలోనున్నారు. అదిగాక వియన్నాయొక్క ప్రధాన ముఖద్వారములలో నొకటియగు ట్రాన్వాయూకూడా రష్యనులకే వశమైంది. ఈస్థలం బ్రాటిస్లావుకు 28 మైళ్ళు యీశాన్యంలో నున్నది. బ్రాటిస్లావుకు 14 మైళ్లు యీశాన్యంలో గల జెంట్‌పట్నం 37 మైళ్ల దూరంలో గల ప్లోయిస్టాడ్ పట్నాలుకూడా అగ్ర

4 వ పేజీ చూడుడు

హిట్లర్ జపాన్ పారిపోతాడా?

లండన్, మార్చి 31: జపాన్‌లోని జర్మన్ రాయబారి, జపాన్ విదేశాంగ మంత్రి కలుసుకొని మాట్లాడారని టోకియో రేడియోలో చెప్పారు. ఏ విషయమై సంప్రతించారో తెలియదు. కాని, హిట్లరూ, అతని అనుచరులు కొందరూ జపాన్ పారిపోవడానికి ప్రయత్నించవచ్చునని ఇతరత్రా తెలియవస్తోంది.

జపాన్‌పై దండయాత్రకు అమెరికన్ సేనల తయారు

న్యూయార్కు, ఏప్రిల్ 1: 15 వందల అమెరికను బలగాలు ఒకసారా దీవిలో దిగినవనీ, ఈ బలగాలకు నూరుటాంపులు వత్తాసిగా ఉన్నాయనీ టోకియో రేడియోలో చెప్పారు. దిగుబాటు ఇవ్వాళ ఉదయం గం. 8 లకు ప్రారంభమైంది. ఝుర్యూదీవి సముదాయంలో ఈ దీవికి సమీపంగా ఉన్న ఇతర దీవులలోకూడా అమెరికన్లు దిగుతున్నట్లు అ రేడియోలోనే చెప్పారు.

ఈ దీవి జపాను ప్రధాన భూభాగానికి 350 మైళ్లల్లో వుంది. వైశాల్యం 208 చ. మైళ్ళు. పర్వతమయ ప్రదేశం. ప్రధాన పట్టణం నాహా. అక్కడి జనాభా రమారమి 60 వేలు. కొనాయూద్వీప సముదాయం స్వాధీనం అయిన తర్వాత ఈ దీవిలో దిగడం సాధ్యమయింది. ఈ సందర్భపు యుద్ధంలో 14 వందల పైచిలుకు ఓడలు పాల్గొన్నాయి. 60 లేక 80 వేల మంది జపానీయులు ఈ దీవి రక్షణ కొరకు పోరాడినట్లు అంచనా.

ఈ దీవి వశమవడంవల్ల జపాను ప్రధాన భూభాగం మీదా, చైనా కోస్తామీదా దండయాత్ర జరపడానికి అనుకూల్యం ఏర్పడిందని అమెరికా నౌకాధ్యక్షులు అభిప్రాయ పడుతున్నారు. ఈ దీవిలో మూడోభాగం సైనిక నౌకా జలగాలకు ఉపయోగపడుతుంది. దీని దక్షిణభాగంలో 5 వైమానికాశ్రయాలున్నాయి. పడమటికోస్తా పొడుగునా రైలుమార్గం, రస్తాఉన్నాయి. ఇక్కడ స్థిరంగా అమెరికన్ ఫైటరు జపానుపైకి నిరాఘాటంగా పోయి రావచ్చు.

ఒకనాడు పడమటి కోస్తాను ఛాటాన్, జాంపామిసాకీలమధ్య ఇంకా దిగుబాటులు జరుగుతున్నాయి.

శనివారంనాడు అమెరికన్ సేనలు హిదాషీకియామా, నిషీకామిజామా అనే నీరులలో దిగినట్లుకూడా టోకియో రేడియోలో చెప్పారు.

రక్షితరాజ్యాల భవిష్యత్తు

వాషింగ్‌టన్, ఏప్రిల్ 1: రక్షిత రాజ్యాల విషయంలో ఒక అంగీకారానికి రాగలందులకై అగ్రరాజ్యాల ప్రతినిధులు శాన్‌ఫ్రాన్సిస్కో సమావేశానికి ముందు కలుసుకోవడం మంచిదని వాషింగ్‌టన్ ప్రభుత్వం సూచించినది. చైనా, రష్యా, ఫ్రాన్స్, బ్రిటన్, అమెరికాలు ఈ చర్చలు జరపాలని అమెరికా అభిప్రాయ. ప్రస్తుతం వేరు వేరు దేశాల రక్షణాధీనంలో ఉన్న రాజ్యాన్నీ ఒక అంతర్జాతీయ ధర్మకర్తల సంఘం క్రిందకు చేరాలని అమెరికా సూచిస్తోంది. సంపూర్ణ స్వాతంత్ర్యానికి తారతీయగల స్వపరిపాలనా విధానాన్ని ఈ రక్షిత రాజ్యాలలో అమలు జరపాలని ధర్మకర్తలను అంతర్జాతీయ సంస్థ కోరుతుంది. వాణిజ్యం, విమానయాన సౌకర్యాలు ఇత్యాది విషయాలలో విచక్షణ ఉండరాదని అమెరికా పథకం ప్రకటించుతూ వున్నది.

ఈ అయిదు అగ్రరాజ్యాల సమావేశం సాధ్యం గాకపోతే ఈ విషయాన్ని డిప్లొమాటిక్ వర్గాలద్వారా చర్చిస్తారు.

శాన్‌ఫ్రాన్సిస్కో సభకు ఒక పక్షముగా నాహింసుటలో జరుగవలెనని అమెరికా సూచించినది. ప్రపంచ శాంతి రక్షణ అమెరికా ఆధ్వర్యాన ఒక ధర్మకర్తృత్వ సంఘం ఏర్పడాలనీ, ఇదిన్నీ ముమ్మందు స్థాపింప నిర్ణయమైన ఆర్థిక, సాంఘిక సంఘాలవలెనే వుంటుందనీ అమెరికా పథకం ప్రకటించుతూ వున్నది.

సంతానం తప్పక కలుగును

మందు ఖరీదు రూ. 3 లు మాత్రమే

వివాహం విన తర్వాత చాలాకాలంవరకు బిడ్డలు కలుగని స్త్రీలు మా మందును వరసగా రోజు రాత్రులు పుచ్చుకొన్న సంతానవతు లగుదురు. 7 రోజులు భర్తసంబంధం లేకుండ మా "ప్రెగ్నాల్"వాడవలెను. 8వ రాత్రినుండి నియమం అక్కరలేదు. ఆమె గర్భవతియగును. ఈ మందు వేలమంది స్త్రీలకు సంతానభిక్షపెట్టింది.

ఒక "ప్రెగ్నాల్"సీసాలో 7 మోతాదులుండును.
వెల రు. 2/8/- పోస్టేజి రు. 0-9-0 వేరు.
ఆర్డర్లను యీదిగువ అడ్రసుకు పంపుకోండి:—
లేడీ డాక్టర్, జెనానా దవాఖానా,
సి. డి. టి. పో. బా. 34, ఢిల్లీ. 1 (2-30)
LADY DOCTOR, ZENANA DAWA KHANA,
C. D. T. Post Box 34, DELHI.

అల్యూమినియం సామానుల భారీ సప్లయి

యుద్ధం జరుగుతున్నప్పటికీ, అల్యూమినియం సామానులు భారీగా అందులో సగం ధరలకే సప్లయి అవుతున్నవి. అలి యింకను చౌకగానూ, భారీగానూ అమ్మకము కాగలవనుట నిస్సందేహము.

ప్రస్తుతము ప్రజలు తమకు కావలసిన సామానులు లోకల్ సాపులలోను, వీధుల వెంబడి తిరుగుచు అమ్మెడివారివద్దను సదరు సామానులపైన మూడ్రవేసి యుండు కంట్రోలు ధరలకే కొనవలెనని కోరబడుచున్నారు. రకాలను బట్టి అవి తులం 1-3 సుమారు 5, 5½, 6 పైసలు వంతున అమ్మబడును.

ప్రజలకు సరుకు పుష్కలముగా సప్లయి కాగలందులకు, ఫ్యాక్టరీలకు డిస్ట్రిబ్యూటర్లకు యింకను కొంతకాలమ్యవధి కావలసియున్నది. అంతవరకు ఓపిక పట్టి వుండవలసినదిగా ప్రజలను కోరుచున్నాము. అతురత, సందడి అనవసరము, సంఘశ్రేయమునకు ఆటంకము.

కొద్ది కాలములోనే ఫ్యాక్టరీలు పుష్కలముగా సామానులను తయారుచేయగలవు.

జీవన్‌లాల్ (1929) లిమిటెడ్.

హంచంద్ కే. షా,
మేనేజింగు డైరెక్టరు.

కలకత్తా, బొంబాయి, మదరాసు, రాజమండ్రి, ఢిల్లీ, ఏజెన్సీ.

కావలెను

దిగువ తెలుపబడిన పూళ్లకు మా దిన, వార, భారతి పత్రికలను వారి స్వంత బాధ్యతపై అమ్ముటకు న్యూస్ వెండర్లు కావలెను.

1. { మోరి, అంతర్వేదిపాలెం, తేకి శెట్టిపాలెం, మలికపురం.
2. సోంపేట,
3. శృంగవరపుకోట,
4. పూండూరు.

వివరములకు:— మేనేజరు.
ఆంధ్రపత్రిక కార్యాలయము,
పోస్టుబాక్సు 212, మదరాసు

గంటలపంచాంగం

పార్థివ సం॥ అధిక చైత్ర బ॥ పంచమి
1945 సం॥ ఏప్రిల్ 3 మంగళవారం
మం॥ పం ఉ 7-3 జ్యేష్ఠ రా 2-21. శేష వర్జ్యం ఉ 8-27 వరకు.
బ॥ షష్ఠి ఏప్రిల్ 4 బుధవారం
బు॥ మ ఉ 7-52 మూల రా 3-26 వర్జ్యం 10-40 మొ 12-20 కు.

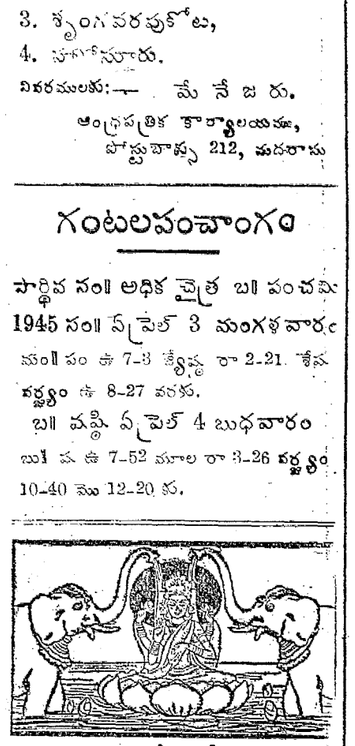

ఆంధ్రపత్రిక
పార్థివ సం॥ అధికచైత్ర బ॥ పంచమి
మంగళవారము

సప్రూసంఘ సలహా

రాజప్రతినిధి లండను బయలుదేరి వెళ్లి రమారమి రెండువారములు కావచ్చిననూ, భారత సమస్యపట్ల బ్రిటిషు ప్రభుత్వ వైఖరి మార్పుచెందిన సూచనలు ఇంతవరకేవీ కానరాలేదు. భారత తాత్పర్యాలను గూర్చి సామాన్యంగా సానుభూతిని ప్రకటించే బ్రిటిషు పత్రికలు కొన్ని వేవెల్ రాకను పురస్కరించుకొని, స్వస్తివాచకాలను చెప్పడం తప్పితే, ప్రధాన సమస్యల విషయమై బ్రిటిషు ప్రభుత్వ ధోరణిలో నాటికీ నేటికీ అణుమాత్రమైనా భేదం కనుపించడంలేదు సామ్రాజ్యసంబంధ మహాసభకు భారత రాయబార వర్గ నాయకులుగా వెళ్లిన సర్ మహమ్మద్ జఫరుల్లాఖానుగారు భారత సమస్యా పరిష్కార విధానాన్నీ, బ్రిటిషు ప్రభుత్వంవారి కర్తవ్యాన్నీ స్పష్టీకరిస్తూ ఇదివరలోగంభీరమైన ప్రకటన ఒకటి చేసివున్నారు. ఈ ప్రకటన బ్రిటిషు అనధికార వర్గాలలో కొద్దిపాటి సంచలనాన్ని కలిగించిందేమోగాని, బ్రిటిషు ప్రభుత్వంవారి చిత్తాన్ని ఏకోణానా చలింప చేసినట్టు లేదు. భారత శాసనసభలో పైనందిన ప్రభుత్వ పరాజయాలు ప్రజాస్వామ్య సిద్ధాంతాల నాదరించే ఏ ప్రభుత్వానికైనా తలవంపులు ఘటింప చేయవలసినవే. కాని, భారత శాసన సభాంగణంలో ఆర్థిక సభ్యులు రేస్ మన్ గారన్నట్టు పరాజయ పరంపరకు ప్రభుత్వంవారు వాడుక పడిపోయినారు; కాబట్టి ఇందుకు ఆశ్చర్యపడవలసిందేమీలేదు. శాన్‌ఫ్రాన్సిస్కో సభకు నియమించబడిన భారత ప్రాతినిధ్యాన్ని ఆక్షేపించని ప్రధాన భారత రాజకీయ సంఘ మొక్కటికూడా లేదు. చివరకు పోలిషు లుబ్లిన్ ప్రభుత్వానికి శాన్‌ఫ్రాన్సిస్కో సభలో స్థానమివ్వక పోవటాన్ని నిశితంగా విమర్శిస్తూ శాన్‌ఫ్రాన్సిస్కో ప్రాతినిధ్యానికి ఇండియాయొక్క అర్హత ఏమని రష్యా అభిక్షేపిస్తున్నది. చర్చిల్, ఎమరీ ప్రభృతులు ఈ ఎత్తి పొడుపును దిగమింగి పూరుకుంటారేగాని, పెదిమె మెదల్చి జబాబు చెప్పేటట్టులేరు.

ఇట్టి పరిస్థితిలో భారత సమస్యా పరిష్కారం నిమిత్తమై సప్రూ సంఘంవారు చేసిన హెచ్చరికను బ్రిటిషు ప్రభుత్వం ఎంతవరకు మన్నించుతుందో చెప్పలేము. రాష్ట్రాలన్నిట్లో పునఃస్థాపన కాబూయ్యే మంత్రివర్గముల స్వరూప నిర్ణయాన్ని గురించి అభిప్రాయ భేదానికి కొంత అవకాశముండినప్పటికీ కేంద్రంలో జాతీయ ప్రభుత్వ నిర్మాణాన్ని గురించిన్నీ, రాష్ట్రీయులలో 93 వ శక్షను పరిపాలన అంతరించవలసిన అవసరాన్ని గురించిన్నీ, ఏ విధమైన భిన్నాభిప్రాయమూ దేశంలో లేదు. ఇందుకుగాను ప్రభుత్వంవారు మొట్టమొదట రాజకీయ నిర్బంధితులను యావన్మందినీ విడుదల చెయ్యవలెను; రెండవది భారత దేశంయొక్క సంపూర్ణ స్వాతంత్ర్య హక్కును అంగీకరించవలెను. ఈ రెంటిద్వారా బ్రిటిషుప్రభుత్వంయొక్క చిత్తశుద్ధీ, హృదయ పరివర్తనలు వెల్లడికాగలవు. సప్రూసంఘంవారు ప్రకటించిన విధంగా, నేడు భారత దేశంలో ప్రత్యక్షమౌతున్న ఆర్థిక దుస్థితినిబట్టి అయితే నేమి, అంతర్జాతీయ వ్యవహారాల్లో క్షణక్షణమూ కలుగుతున్న అద్భుత పరివర్తనమునుబట్టి అయితే నేమి, భారత దేశం వెనువెంటనే స్వతంత్ర దేశంగా వ్యవహరించవలసిన అవసరం ఏర్పడింది. భారత దేశంయొక్క క్షేమాభివృద్ధులకేగాదు, ఇకముందు జరుగవలసిన యుద్ధకాండలో మిత్రపక్షానికి విజయం సమకూరేటందుకు గాని, ప్రపంచ శాంతి భద్రతలు సుస్థిరమై వుండేటందుకు గాని, సత్వర భారత స్వాతంత్ర్యం అత్యవసరమని వేరే చెప్పవలసిన పనిలేదు. యావద్భారత దేశంలోనూ, కాంగ్రెసుకు గల స్థానం అద్వితీయమని ఇదివరలో జరిగిన కేంద్రశాసనసభ ఉపఎన్నికలేగాదు, ఇటీవల సరిహద్ద, ఆస్సాము రాష్ట్రీ పరిస్థితులుకూడా విశదము చేసినవి. కాంగ్రెసును కాదని ప్రభుత్వంవారు భారత సమస్యను ఏనాటికిన్నీ పరిష్కరించలేరు. రెండుకండ్లతో చూస్తూకూడా ప్రభుత్వంవారు భారత ప్రజల సహనాన్ని మరిమరి పరీక్షిస్తూవుండటం అవివేక మనకతప్పదు. ఆలసించిన కొద్దీ భారత బ్రిటిషు సంబంధం మరింత విషకలితంకాకమానదు. అందుచేత, ఇంతట నైనా బ్రిటిషువారికి వివేకోదయం కలిగేట్టుంటే సప్రూ సంఘ సూచనలను ఆమోదించి, భారత జాతీయ వర్గాలతో సమాధాన పడటం తప్ప గత్యంతరం లేదు.

కీ॥ శే॥ ముల్లాజోశ్యుల వెంకన్న పంతులుగారు

విజయనగరం, మార్చి 31: డా॥ ముల్లాజోశ్యుల వెంకన్న పంతులుగారు, సుప్రసిద్ధ పండితులు నిన్న ఉదయం కాలధర్మం నొందిరి. వీరు ఆక్సఫర్డు డిక్షనరీకి వ్రాసి సంపుటంపిరి. లండను రాయలు తిలకరి సొసయిటీవారు వీరి కీ మధ్యనే డాక్టరు ఆఫ్ లిటరేచరు బిరుదునొసంగిరి. వీరు పత్రికలలో సహాయ సంపాదకులుగా నుండి, చింతామణిగారికి తోడ్పడి యుండిరి. అనేక ప్రముఖ పత్రికలకు యీ వూళ్లనుండు ప్రత్యేక విలేఖరిగా నుండిరి. వీరి గౌరవార్థం మహారాజా వారి హైస్కూలు నేడు మూసివేయబడెను. స్వ. వి.

శివలెంక బుచ్చయ్యగారి భార్య వియోగం

బదర, ఏప్రిల్ 1: శ్రీ శివలెంక బుచ్చయ్యగారి భార్య జ్ఞానమ్మగారు నిన్న రాత్రి పెనమలూరులో మరణించారు.

జర్మనీలో అప్రతిహత పురోగమనం

లిప్‌స్టాట్‌వద్ద మిత్రబలాల కలయిక

లండన్, ఏప్రిల్ 1: పశ్చిమరంగంలో మిత్రసేనలు మ్యూన్‌స్టర్‌నగర పొలిమేర్లను చేరినవని జర్మన్ న్యూస్‌ఏజెన్సీ ప్రకటిస్తున్నది. ఈ నగరం అనేక రహదార్లకు హబదలి ఇది హానోవర్, బర్లిన్‌నగరాలకు వెళ్లే రహదారిపై వున్నది. అమెరికన్ ప్రథమ సైన్యం పాడర్‌బరన్ పట్టణాన్ని ఆక్రమించినవి. ఐతే, పట్టణంలో బెదురుగా జర్మన్ ప్రతిఘటన అక్కడక్కడ సాగుతున్నది. జనరల్ పాటన్ కవచదళం పూర్డాను ఈశాన్యంగా 21 మైళ్లలో వున్న ఓబర్‌సీస్ట్ పట్టణ పరిసరాలను చేరింది.

ఫీల్డ్‌మార్షల్ మాంట్‌గొమెరిసేనలు రైన్ నదిదాటి తూర్పుదిశగా దాదాపు 100 మైళ్లు పురోగమించినవి. మధ్యరంగంలో జర్మన్ రక్షణస్థానాలలోకి బాగా చొచ్చుకుపోయినవి. ఇక్కడ జర్మన్ ప్రతిఘటన చితికిపోయింది. శత్రురక్షణ స్థానాలలో కొట్టిన గండ్లద్వారా మిత్రటాంకు, యంత్ర కాల్బలదళాలు మహాప్రవాహం మాదిరిగా చొచ్చుకుపోతున్నవి.

శత్రుపలాయనం

ఈ మిత్రబలాలు జర్మనీలోకి 100 మైళ్లకు ఎక్కువగానే పురోగమించినవి. అమెరికన్, బ్రిటిషుసేనల శరవేగ పురోగమనానికి తట్టుకోలేక జర్మనులు కాలికొద్దీ పలాయనమవుతున్నారని 21 వ సైన్యంతో వున్న రాయిటర్ ప్రత్యేక విలేఖరి వ్రాస్తున్నాడు. ముందుకు పోతున్న మిత్రసేనలకు విమానాలద్వారా పెట్రోలు సప్లయిచేయవలసివస్తున్నదంటే, ఎంత వేగంగా పురోగమిస్తున్నది. ఊహించవచ్చు. కెస్సెల్‌రింగ్ సేనల కుడిపార్శ్వం చిందరవందరై పోయింది. జర్మనుల గుండె నిబ్బరమూ, కట్టుబాటూ చితికిపోయినవన్నమాట. అమెరికన్ అగ్రదళాలు వార్జ్‌బర్గ్‌నుదాటి నూరెంబర్గుకు 40 మైళ్ల దూరంలో చేరినవి.

మిత్రసేనల సంధింపు

అమెరికన్ నవమసైన్యం, అమెరికన్ ప్రథమసైన్యం పాడర్‌బరన్‌కు నైరతిశేం 17 మైళ్లలో లిప్‌స్టాట్‌వద్ద కలుసుకొన్నవని 'సుప్రీమ్' కార్యాలయంనుంచి రాయిటర్ ప్రత్యేక విలేఖరి వ్రాస్తున్నాడు. జనరల్ సింప్సన్ ద్వితీయ కవచదళ భాగాలుకూడా జనరల్ హాడ్జిసేనలను కలిసినవి. లిప్‌స్టాట్‌వద్ద మిత్రసేనల సంధింపు కారణంగా 4800 చదరపుమైళ్ల భూభాగం మిత్ర చక్రబంధంలో చిక్కుబడింది. 20 లేక 30 వేలమంది జర్మన్ సైనికులు ఈ చక్రబంధంలో చిక్కివుంటారు. అమెరికన్ నవమ ప్రథమసేనల కలయికవల్ల రూర్ పరగణా అంతా మిగతా జర్మనీతో వేరైపోయింది. ఇక్కడి జర్మనులకు ఇక సరఫరాలు అందడానికి వీల్లేదు.

స్పీయర్ ప్రాంతంలో రైన్‌నదినిదాటిన ఫ్రెంచిసేనలు అమెరికన్ సప్తమసైన్యాన్ని కలుసుకున్నది. డూయిస్‌బర్గు, బోన్ పట్టణాలమధ్య రైన్‌నదీతీరంలోవున్న స్థానాలనుంచి రెండు, మూడు జర్మన్ దళాలు మిత్రసేనలవొత్తిడి ఫలితంగా తిరోగమించ వలసివచ్చింది. రూర్‌కు ఉత్తరంగా మార్చలో మాంట్‌గొమెరీసేనల నిబ్బంధన అతి సంకృష్టీకరంగా సాగుచున్నది.

అమెరికన్ ప్రథమ, తృతీయసైన్యాలు జర్మనీలో 75 మైళ్లరంధ్రంలో పురోగమిస్తున్నవి. ఒక్క శుక్రవారంనాడే 25,000 మంది జర్మన్ సైనికులు ఖైదీలుగా చిక్కారు.

ఉత్తర జర్మన్ మైదానానికి చెందిన వేలకొద్దీ చదరపుమైళ్లలో మిత్రసేనలు శాఖోపశాఖలుగా విజృంభిస్తున్నవనీ, చర్చిల్, జర్మన్ టాంకులు ఈ సేనలకు ముందే దారి తీస్తున్నవనీ రాయిటర్ ప్రత్యేకవిలేఖరి వ్రాస్తున్నాడు. చెల్లాచెదరై జర్మన్ సేనలు ఖంగారుతో కుందేటిపిల్లలు పరుగెత్తినట్లు పరుగెత్తిపోతున్నారు.

మిత్రసేనలు జర్మనులను వెంటబంతరముతూ వేటాడుతున్నవి. వెస్ట్‌ఫాలియాను ప్రతినిధిని ఒక్కణ్ణి పంపండి చాలు. అంతటితో అక్కడవున్న జర్మనులందరు లొంగిపోతారు. అని బ్రిటిషులు గా చిక్కిన నాజీలు చెబుతున్నారు.

చెక్ సరిహద్దుకు 100 మైళ్లలో

రెండు అమెరికన్ సేనలు చెక్ సరిహద్దుకు 100 మైళ్ల దూరంలో చేరినవి.

బొంబై, మార్చి 31: అఖిల భారత పత్రికా సంపాదకుల స్థాయి సంఘ సమావేశం ఈ ఉదయం 11 గం హిందూ సంపాదకులు కె. శ్రీనివాసన్ గారి అధ్యక్షతకింద జరిగింది. జెవ్వీగారు రాసిదున వీరు అధ్యక్షత వహించారు. వచ్చిన సభ్యులు: కె. శ్రీనివాసన్ (మద్రాస్ ఇండియా) జి. యస్. చహానీ, భరతన్, సులేమాన్‌జుంబార్, హెచ్. పి ఘోష్, ఎ డి. మణి, ఎస్. జి. వాజే, అమృతలాల్ సేఠ్, సదానంద్, పున్నయ్య, జోషియం ఆల్వా, హింకర్, విద్యాభాస్కర్, కాజిమ్. వీళ్ల ప్రెస్ అడ్వయిజర్ ఉపాధ్యాసేన్ గారు కూడా హాజరైనారు.

రష్యా నేచీ

(1 వ పేజీ తరువాయి)

గుటకు అమెరికా రష్యాకీ అదనపు పోటీగా ఆశిస్తూ ఉన్నదని ఒకరి అభిప్రాయం. ఈ అదనపు పోటీవల్ల పెద్దరాజ్యాల ప్రాబల్యం పెరిగి చిన్నరాజ్యాలు కేవలం చేతులెత్తివలసిన స్థితి యేర్పడుతూ వుంటుందని మరికొందరు అభిప్రాయపడుతూ ఉన్నారు.

"ఇండియాకు స్థానం ఇస్తే ఒప్పుకోలేదా?"

మాస్కో, మార్చి 31: పోలిష్ లూబ్లిన్ ప్రభుత్వానికి శాన్‌ఫ్రాన్సిస్కో సమావేశంలో ప్రాతినిధ్యం ఇవ్వకపోవడం రష్యా కోరింది. అమెరికా, బ్రిటిషు ప్రభుత్వాలు లూబ్లిన్ కమిటీని గుర్తించలేదనే విషయాన్ని సాకుగా పెట్టుకొని, ప్రాతినిధ్యం నిరాకరించినట్లయితే, అందుకు రష్యా సమ్మతించదనికూడా హెచ్చరిక చేసింది. పోలిష్ లూబ్లిన్ కమిటీకి శాన్‌ఫ్రాన్సిస్కో సమావేశంలో స్థానంలేకుండా చేయడానికి కారణమేమీ లేదని టాస్ ఏజెన్సీ వ్యాఖ్యానిస్తున్నది. టాస్ ఏజెన్సీ వ్యాఖ్యానంలోని ముగతవిశేషాలు ఇవి: "ఇండియా, లైబీరియా, పెరూల్లో ప్రభుత్వాలతో రష్యాకు ఏ విధమైన రాజకీయసంబంధాలూ లేవు. ఐనప్పటికీ ఈ దేశాలకు మీరు శాన్‌ఫ్రాన్సిస్కో సభలో ప్రాతినిధ్యం ఇవ్వడం లేదా? ఇండియా, తదితర దేశాలకు ప్రాతినిధ్యం ఇవ్వడానికి బ్రిటన్, అమెరికాలతో రష్యా ఏకీభవించలేదా? మొత్తంమీద ఈ విషయమై రష్యా మిత్రరాజ్యాలకు సూటిప్రశ్న వేస్తున్నది. లూబ్లిన్ కమిటీ ప్రాతినిధ్యం విషయంలో రష్యా తీవ్రవైఖరినేఅవలంబిస్తున్నది" టాస్ ఏజెన్సీ భావాలు రష్యన్ అధికారవర్గాల భావాలే. మిత్రరాజ్యాల తక్షణ సమాధానంకోసం రష్యా ఎదురుచూస్తున్నదట. మిత్రరాజ్యాలు వెంటనే ఇందుకు సమాధానం ఇవ్వకపోయినట్లయితే, ఈ సమస్య మరొక స్వరూపాన్ని పొందవచ్చునట.

ఆస్ట్రేలియా మంత్రి ప్రకటన

ఆస్ట్రేలియా విదేశాంగ వ్యవహారాల మంత్రి డా॥ ఈవాట్ అమెరికన్ సెనెటర్ బ్లూమ్ విమర్శకు సమాధానం చెపుతూ అధినివేశాలు కేవలం బ్రిటన్‌కు లోబడి ఉండి బ్రిటిషు వోటింగును పెపు చేయడమే అని తలంచుట సరిగాదన్నారు ఇరవై సంవత్సరాలుగా అధినివేశాలు సంపూర్ణ స్వాతంత్ర్యాన్ని అనుభవించుతూఉన్న సంగతి అందరికీ తెలిసిందే. అనీ ఎలాంటి కంట్రోలునూ బ్రిటన్ నెలాయించడంలేదనీ ఈయన తెలియచేసినాడు. అమెరికాలాటిన్ అమెరికన్ రాజ్యాలతో తరచు సంప్రదిస్తూవున్నట్లే బ్రిటన్‌కూడా అధినివేశాలతో సంప్రదిస్తూ ఉందని ఈయన అన్నాడు.

అమెరికా వ్యాఖ్యలు

వోటింగ్ విషయంలో యాల్టారహస్య బుబబకీక, లుబ్లిన్ కమిటీ విషయమై రష్యా సూచన అమెరికా పత్రికల సంపాదకులను కలవరపెడుతూ ఉన్నది. రూజ్‌వెల్టు మార్షల్ స్టాలిన్‌ను వోటింగ్ విషయంలో బుజపరచినమాట హాస్యాస్పదమే అయితే! ఈచర్యవల్ల డంబర్టన్ ఓక్సు ప్రతిపాదనలకు కాంగ్రెసు బలాన్ని తగ్గించినట్లవుతుంది. అని న్యూయార్క్ టైమ్స్‌లో ఆర్థర్ క్రాక్ వ్రాసినాడు. బ్రిటిషు కామన్వెల్తుకు ఆరువోట్లు అన్నది అంతరించి పోయిందనుకుంటే మళ్లీ తలెత్తి దనికూడా ఈయన వ్రాసినాడు.

వోటింగ్ విధానంకంటే లుబ్లిన్ కమిటీ సమస్య మరీ క్లిష్టంగా ఉంటుందని న్యూయార్క్ హెరాల్డు ట్రిబ్యూన్ పత్రిక వ్రాసింది. అమెరికా సమాధానం సక్రమంగానే ఉన్నా కేవలం ఉత్తర ప్రత్యుత్తరాలవల్ల ఈ పోలిషు వివాదం గురించిన అభిప్రాయభేదాలు అంతరించని ఈ పత్రిక హెచ్చరించింది.

సాన్‌ఫ్రాన్సిస్కో సభలో తటస్థ రాజ్యాలు

సాన్‌ఫ్రాంసిస్కో సభలో మిత్రరాజ్యాలు సమావేశమవుతాయి. గానీ స్వీడెను, స్పెయిను, స్విట్జర్లాండు, పోర్చుగల్లు, అయిర్లాండు దేశాలకు ప్రాతినిధ్యం లేదు. ఈరాజ్యాలకు అంతర్జాతీయ శాంతి ప్రతిష్ఠాపనతో సంబంధం ఉండడా? అనే ప్రశ్న ఏర్పడుతోంది. తటస్థరాజ్యాలనేవి కొన్ని ఉండడంచాలా అవసరం. అంతర్జాతీయ వ్యవహారాలలో తటస్థదేశాలకు తావున్నది.

స్విట్జర్లండు ప్రభుత్వాధికారి ఒకరు యిలా అన్నారు.

స్విట్జర్లండు ఎప్పుడూ అయిరోపా సంగ్రామాలలో తటస్థంగానే వుంటున్నది. పెద్దరాజ్యాల యుద్ధం చేస్తుంటే, "ఉద్ధతుల మధ్య పేదలకు ఉండతరమె" అన్నట్లుగా ఇటువంటి చిన్నరాజ్యాలు తటస్థంగా ఉండి యుద్ధానంతరం మంచిరోజులు వస్తే నలుగురితోబాలు పొమ్మంగా వ్యవహరించడానికి సహాయపడతాయి.

లక్ష్మీకాంతంహత్యకేసు

సెషన్సువిచారణ ప్రారంభమైంది

చెన్నపురి, ఏప్రిల్ 2: లక్ష్మీకాంతం హత్య కేసు సెషన్స విచారణ న్యా॥ మాక్‌కెర్‌గారి అధ్యక్షతన ఇవాళ ప్రారంభమైంది. ముద్దాయిలైన వడివేలు, నాగలింగం, త్యాగరాజ భాగవతర్, కృష్ణన్, శ్రీరాములునాయుడు ఆర్యవీర శేషన్, రాజాబాదర్, ఆత్మాగంలను వారు చేసిన కుట్ర, హత్య నేరాలను చదివి వినిపించగా తాము నిర్దోషులమని ముద్దాయిలు చెప్పుకున్నారు. తర్వాత 9 మంది జ్యూరీని పిలిచి ప్రమాణం తీసుకున్నారు.

హైకోర్టు గోడ మన్నుకోర్టు చుట్టూ పోలీసు బందోబస్తు బాగాచేశారు. కోర్టులోకి వెళ్లవలసిన వారికి మాత్రం పర్మిట్లు ఇచ్చారు. కోర్టుహాలు అడ్వొకేట్లతోనూ, పత్రికాప్రతినిధులతోనూ, ప్రేక్షకులతోనూ నిండి ఉన్నది. ప్రేక్షకులకు అడ్వొకేట్లకు మధ్య ముద్దాయిలకు స్థానమేర్పరచారు.

ఈ కేసులో బొంబై మాజీమంత్రి కె. ఎం. మున్షీగారు శ్రీరాములునాయుడు తరఫు వాదించటానికి హాజరయ్యారు. శ్రీరాములునాయుడు మరో అడ్వొకేటు శ్రీటి. ఎం. కస్తూరిగారు ముద్దాయిలకు సీట్లు ఇప్పించవలసిందని కోరగా కోర్టువారంగీకరించారు. అంతవరకు నిలబడి ఉన్న ముద్దాయిలు అప్పుడు లేచి నూనె కూర్చున్నారు. ముద్దాయిలు ఖుషీగా కనిపించారు. ఏరోజు విచారణ వివరాలు ప్రతులను ఆరోజు తమకు అందజెయ్యవలెననీ ముద్దాయిలు వార్డు తిండిని వారిచ్చు మధ్యాహ్నం తెచ్చుకొని వినవలెననీ గూడా కోరగా ఆలోచిస్తామన్నారు.

ప్రాసిక్యూషను కేసు

అడ్వొకేట్ జనరల్ శ్రీ పి. వి. రాజమన్నార్ గారు ప్రాసిక్యూషను కేసును ఆరంభిస్తూ ఇల్లా చెప్పారు: లక్ష్మీకాంతం ఒక పత్రికా రచయిత. సినిమా తారు అనే పత్రికను 44 జనవరి దాకా వేశాడు తర్వాత హిందూ నేషన్ అనే తమిళపత్రికకు సంపాదకుడయ్యాడు. అతని పత్రికలో భాగవతర్, కృష్ణన్, శ్రీరాములునాయుడు మున్నగువారి వర్తనాన్ని విమర్శిస్తూ వ్రాస్తూవచ్చాడు. అందువల్ల వారు ఇతనిపై పగపూనారు. వడివేలు, జానకిఅమ్మాళ్ అనే వాళ్లు పరుసువాకంలో ఒకయింట్లో ఉంటూ వచ్చారు. ఆయింటిని లక్ష్మీకాంతం కొన్నాడు. వాళ్లు లేవనంటే వాళ్లమీద పోలీసు కంప్లెయింటు దాఖలుచేశాడు. అందువల్ల వడివేలు విరోధం కలిగి ఉన్నాడు. అక్టోబరు 19 వ తేదీన వడివేలు మరికొందరు తనను పొడిచారనీ, లక్ష్మీకాంతం కంప్లెయింటు ఇచ్చాడు.

తర్వాత నవంబరు 8 వ తేదీన ఉదయం 10 గంటలకు లక్ష్మీకాంతం జనరల్ కాలిన్సురోడ్డు వెంట రిక్షాలో పోయినాడు. వడివేలు, నాగలింగం వెనకనుంచి వచ్చి కత్తులతో పొడిచి పారిపోయారు. అంతలో లక్ష్మీకాంతం పడిపోగా జనరల్ ఆస్పత్రిలో చేర్చారు. కాని అతను 9 వ తేదీ ఉదయం గాయాలవల్ల చనిపోయాడు. ఈ హత్యజరిగిన రోజు పూర్వం వాల్టాక్సు థియేటరులో ఇతన్ని చంపటానికి కుట్ర జరిగింది. భాగవతర్, కృష్ణన్, శ్రీరాములు నాయుడు కలసి లక్ష్మీకాంతాన్ని చంపటానికి డబ్బు ఇచ్చారు. తమలపాకులు ఉప్పు ఇచ్చి ముద్దాయిల దగ్గర భాగవతర్, కృష్ణన్ ప్రమాణాలు తీసుకున్నారు. పోలీసువాళ్ల వల్ల ఇబ్బందిరాకుండా సి. ఐ. డి. ఆర్మగాన్ని ఆకట్టుకుని కాపలాఉంచారు. 8 ముద్దాయిలు కుట్రచేశారు. ఆ కుట్రరోజున కుట్రదారులలో ఒకడుగా ఉండిన జయానందం అప్రూవరు అయి ఈ విషయాలన్నీ చెప్పాడు. కమలనాథన్ అనే మరొకుట్రదారుడు దాన్ని బలపరిచాడు. దానిప్రకారం మన్నాడు 1, 2, ముద్దాయిలు హత్యచేశారు. 3, 4, 5, ముద్దాయిలు డబ్బుపెట్టారు. 6, 7, 8 ముద్దాయిలు సైహాయలు చూశారు.

తర్వాత హత్యప్రాంతం ప్లానువ్రాసిన కార్పొరేషను సర్వేయరు జంపనలక్ష్మణస్వామి ని ప్రాసిక్యూషను సాక్షిగా పరిశీలించారు శ్రీరాములునాయుడు అడ్వొకేటు కె ఎం, మున్షీగారు ప్లానులోని ఒక నల్లమన్నును చూపించి ఇదేమని అడగ్గా అక్కడ ఒకతప్పునంబరు వెయ్యగా దాన్ని తుడిచివేశామన్నారు. వడివేలు అడ్వొకేటు వి. టి. రంగస్వామి అయ్యంగారు అడగ్గా ఆ చోటును చూచినతర్వాతే ప్లానుతీశానన్నాడు తను మార్చి 29 తేదీ చూశానని, మామూలువిధి తప్ప, కొట్టివేయడం విధిగాని, కందప్పమొదలి విధిగాని, ముక్తుమొదలి విధిగాని, వెంకటాచలమొదలి విధిగాని, నెల్లు వెల్లడి విధిగాని సమ్మర్దంగా లేవన్నాడు. కందప్పవీధిలోని పసువులపాక ప్రహరీగోడ కొలిచానని రోడ్డుమొంచి దాని పొడవు నల్లు అడుగులు వున్నదనీ 7, 8 ముద్దాయిల అడ్వొకేటు సౌందరరాజ అయ్యంగారి ప్రశ్నలకు సాక్షి చెప్పాడు.

అంకటితో కోర్టువారు ఫలాహారాలకు లేచారు.

మళ్లీ మధ్యాహ్నం కోర్టువారు సమావేశమయ్యేలోపున హత్య జరిగిన స్థలానికి పోయి చూసి వచ్చారు.

ఈక్రింది న్యాయవాదులే యీ ముద్దాయిల తరఫు వాదిస్తున్నారు:

1 వ ముద్దాయి వడివేలుకు డి. బి. వి. టి. రంగస్వామి, ఎం. శ్రీనివాసగోపాలన్ సి. రామన్నగారలు రెండో ముద్దాయి నాగలింగంకు ఎ. ఎస్. వీరరాఘవన్, పి. రామనాథన్-గారలు, 3 వ ముద్దాయి త్యాగరాజభాగవతరుకు రోలండ్ బ్రాడెల్, వి. రాజగోపాలాచారి, ఆర్. రామన్న, పి. దీనదయాళు, టి. ఎ. రాజగోపాలన్ గారలు; 4 వ ముద్దాయి కృష్ణన్‌కు ఎస్. సోమసుందరం, గోవిందస్వామినాథన్, గోపీనాథ్, ఎ. సి. ముత్తన్న గారలు.

5 వ ముద్దాయి శ్రీరాములునాయుడుకు కె. ఎం. మున్షీ, టి. ఎం. కస్తూరి ఎ. రామస్వామి అయ్యర్, టి. ఎ. శ్రీనివాసన్, టి. ఆర్. సుబ్రహ్మణ్యం, గారలు, 6 వ ముద్దాయి ఆర్యవీరశేషన్ తరఫు వి. ఎస్. శ్యామరావు, వి, నాగరాజారావుగారలు, 7 వ ముద్దాయి రాజబాదర్‌కు బి. టి. సౌందరరాజ అయ్యంగార్, ఎస్. కృష్ణమూర్తి, కె. ఎం. తిణికావలంగారలు, 8 వ ముద్దాయి ఆర్మగానికి కె. బి టి. సౌందరరాజయ్యంగార్ పి పార్థసారథిగారలు

ప్రాసిక్యూషన్ తరఫు అడ్వొకేట్ జనరల్ పి. వి. రాజమన్నార్ క్రాస్ ప్రాసిక్యూటరు గోవింద మీనన్ సి. ఎ. వైద్యలింగం గారలు వాదిస్తున్నారు.

ప్రాసిక్యూషను తరఫు 39 రుసుము షీటులు ఈ న్నారు.

వ్యవసాయంభారం తగ్గాలంటే

పదికోట్లమంది పరిశ్రమలో పనిచేయాలి

సర్ జోగేంద్రసింగ్ ఉపన్యాసం

న్యూఢిల్లీ, మార్చి 31: దేశంలోపొంగాలమీద జనం ఒత్తిడి తగ్గించాలంటే ఇప్పుడు పరిశ్రమల్లో ఉన్న జనాన్ని 10 కోట్లయినా హెచ్చించాలని భారతప్రభుత్వ సభ్యుడు సర్ జోగేంద్రసింగు, భారతజానపద సంఘాధ్యక్షుడు శ్రీ యస్. జి. రంగాగారు చేసిన విందులో ఉపన్యసించారు. సుతారపు పద్ధతులవల్ల పదేళ్లలో పొలాల ఫలసాయం సగపడ పెంచవచ్చునీ ఇది అవసరమనీ సింగుగారు చెప్పారు. ఫలసాయానికి ప్రభుత్వం కనీసపుధరలు నిర్ణయించటం సంతోషమన్నారు.

భారతప్రభుత్వపు యుద్ధానంతర పథకాలవల్ల దేశం సమృద్ధిగా పెంపొందుతుందని ఆశిస్తూ ఏదొరతనం రాజ్యం ఏలుతున్నా వీటినిఅమలుపరచాలన్నారు. ముందు పరిశ్రమలు పెట్టండి ఆతరవాత వాటిని జాతిపరం చేసేసంగతి మోదించవచ్చన్నారు.

రైతులు దేశమంతటా సంఘాలు పెట్టుకొని వ్యవసాయపు చిక్కులు ప్రభుత్వానికి సరిగ్గా బోధపరచాలన్నారు.

వివిధ కిసాన్ సంస్థలు ఏలాటి పార్టీలపైనా అన్నీ ఒకచోట కలిసిరావాలనే దే జానపద సమాజ ఆలోచన అని యస్. జి. రంగాగారు చెప్పారు.

యుద్ధానంతర ప్రణాళిక ఏదైనా ముందుగా గ్రామవాసుల మేలుకూడా లన్నారు.

అఖిలభారతీయ షెడ్యూల్డు కాస్ట్ ఫెడరేషన్ అధ్యక్షుడు రావుబహదూర్ శివరాజుగారు మాట్లాడుతూ ప్రతి ప్రాంతాన కొంత మేర తమ కులస్థులకు ప్రత్యేకించి ఇతరులతోపాటు వారికిన్నీ అన్ని సౌకర్యాలూ కల్పించాలన్నారు.

రాష్ట్రాలలో కాంగ్రెసు ప్రభుత్వాలు ఏర్పడితే-

అధికార్ల దుర్నడతను అరికట్ట వచ్చునట

అహమ్మద్‌నగర్, మార్చి 31: బొంబాయి రాష్ట్ర కాంగ్రెసు మంత్రివర్గంలో స్వపక్షాల వ్యవహారమంత్రి గాపనిచేసిన ఎల్. ఎం. పటేల్ గారు ఆసోసియేటెడ్ ప్రెస్ విలేఖరికి ఇలా తెలియజేశాడు: "రాష్ట్రాలలో కాంగ్రెసు మంత్రివర్గాలు ఏర్పడినట్లయితే, అధికారుల లంచగొండితనాన్ని, దుర్నడతను అరికట్టి, కష్టాలను కొంతవరకు తొలగించవచ్చు. ఐతే, కేంద్రంలో బాధ్యతాయుత ప్రభుత్వం ఆవశ్యకమనే విషయాన్ని కాంగ్రెసు విస్మరించలేదు ముఖ్యంగా యుద్ధసమయంలో వాస్తవమైన అధికారం వుంటేనేగాని కాంగ్రెసుగాని, ఇతర పక్షంగాని ప్రజాక్షేమాన్ని కాపాడలేరు"

అయ్యంగారి ప్రశ్నలకు సాక్షి చెప్పాడు.

అంకటితో కోర్టువారు ఫలాహారాలకు లేచారు.

మళ్లీ మధ్యాహ్నం కోర్టువారు సమావేశమయ్యేలోపున హత్య జరిగిన స్థలానికి పోయి చూసి వచ్చారు.

ఈక్రింది న్యాయవాదులే యీ ముద్దాయిల తరఫు వాదిస్తున్నారు:

1 వ ముద్దాయి వడివేలుకు డి. బి. వి. టి. రంగస్వామి, ఎం. శ్రీనివాసగోపాలన్ సి. రామన్నగారలు రెండో ముద్దాయి నాగలింగంకు ఎ. ఎస్. వీరరాఘవన్, పి. రామనాథన్-గారలు, 3 వ ముద్దాయి త్యాగరాజభాగవతరుకు రోలండ్ బ్రాడెల్, వి. రాజగోపాలాచారి, ఆర్. రామన్న, పి. దీనదయాళు, టి. ఎ. రాజగోపాలన్ గారలు; 4 వ ముద్దాయి కృష్ణన్‌కు ఎస్. సోమసుందరం, గోవిందస్వామినాథన్, గోపీనాథ్, ఎ. సి. ముత్తన్న గారలు.

5 వ ముద్దాయి శ్రీరాములునాయుడుకు కె. ఎం. మున్షీ, టి. ఎం. కస్తూరి ఎ. రామస్వామి అయ్యర్, టి. ఎ. శ్రీనివాసన్, టి. ఆర్. సుబ్

నోబెల్ బహుమతులు పొందినవారికి అమెరికాలో సన్మానం

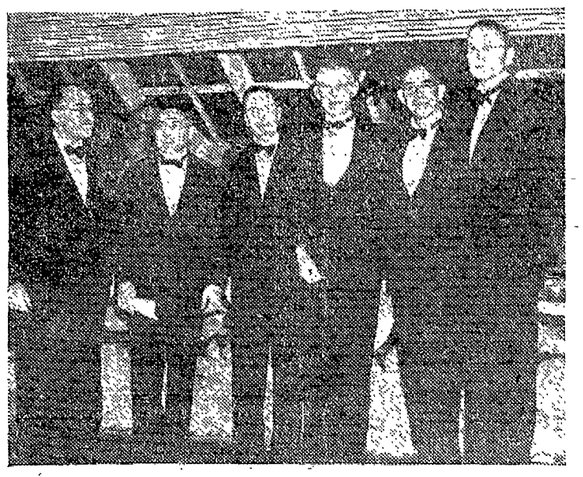

ఇందులోని అయిదుగుర్లో నలుగురు అమెరికన్‌లు, ఒకరు డెన్మార్కు వారు.

వర్ధా విశేషాలు

[సేవాగ్రామ్ ప్రశాంతత—సత్యార్థప్రకాశిక—ఒంటెద్దు పార్వతీశంగారు— భార్య సర్వసంగ పరిత్యాగం—సంస్థానాల్లో పరిపాలన]

"ఆంధ్రపత్రిక" ప్రత్యేక విలేఖరి

న్యూఢిల్లీలో, సరిహద్దు రాష్ట్రాలలో రాజకీయమైన కుపానలు, గాలిదుమారాలు చెలరేగుతున్నవి. అది మిగతా రాష్ట్రాలకుకూడా పాకిపోతున్నట్లు కనిపిస్తున్నది. ఎక్కడ ఏతుపాను చెలరేగినప్పటికీ, సేవాగ్రామం వాతావరణం మాత్రం మహాప్రశాంతంగా వున్నదనే చెప్పవలసివస్తున్నది!

* * *

సరిహద్దు రాష్ట్రాలలో డాక్టర్ ఖాన్ సాహెబు మంత్రివర్గం ఏర్పాటు చేశాడు. అస్సాం రాష్ట్రం ఇక్కడికాక రాయబారిని సంగతి సందర్భాలన్నీ తెలియజేయడానికి మహాత్ముని వైఖరి తెలుసుకోడానికి పంపించింది. పార్లమెంటరీ వ్యవహారాలను తిరిగి నిర్వహించాలనే ఆదుర్దా సర్వత్రా కనిపిస్తున్నది. ఈ పరిస్థితులలో ఆశామాతలాగా వేవెల్ విమానంలో ఇంగ్లండు వెళ్లాడు. అమెరికమంత్రిఅవాకులుచవాకులు యథా ప్రకారంగా వుండనేవున్నవి. ఇటు భారతదేశములో భారతరాజధానిలో, అటు ఇంగ్లండులోవుండి ఇంత అలజడి జరుగుతున్నప్పటికీ, ఇక్కడమహాత్ముని ఆశ్రమ స్థానమైన సేవాగ్రామము మాత్రం అతి గంభీరమైన ప్రశాంతనాతావరణం ఆవరించింది!!

* * *

సేవాగ్రామ ప్రశాంతత ఎంతకాలంగా వ్యక్తంకాకపోతే, మరొక ఉదాహరణ చెప్తాను చూడండి.

ఇటీవల ఎవరో ఒకపెద్దమనిషివచ్చి ఆచార్య భన్సాలీని, 'అయ్యా యుద్ధం ఎలావుందంటారు?' అని ప్రశ్నించారు.

ఆచార్య భన్సాలీ అందుకు ఏమాత్రం తడుపుకోకుండా తన మామూలు ధోరణిలో "ఏ యుద్ధం?" అని ఎదురు ప్రశ్న వేశారు.

మంత్రివర్గ నిర్మాణాన్ని గురించి విపరీతంగా జరుగుతున్న ఊహాగానంపట్ల సేవాగ్రామ్ వైఖరి తెలుసుకోడానికి ఆచార్య భన్సాలీ ఇచ్చిన సమాధానమే చాలనుకుంటాను.

* * *

ఇక్కడివర్గాలలో, బాగా విచారించి చూడాగా, సత్యార్థప్రకాశ విషయమై మహాత్ముడు సింధు ప్రధానికి ఒక లేఖ వ్రాసినట్లే భావపడుతున్నది.

మత గ్రంథాలతో ప్రభుత్వం ఏవిధమైన ప్రమేయాన్నీ పెట్టుకోకూడదనీ, అలా పెట్టుకున్నట్లయితే, అది తప్పిదమే అవుతుందనీ గాంధిజీ సింధు ప్రధానికి తెలియజేశాడు. ఐతే, సర్ ఫజులాకి హుస్సేన్ మహాత్ముని ఉద్దేశానికి సమాధానమైనా పంపలేదు. కాని, దీనికి కారణం లేకపోతేగు లెండి! ఏమిటంటా రేమో? తన మంత్రివర్గం వుంటుందో ఊడుతుందో తెలియక నానా చిక్కులలోపడి సతమతిల్లుతున్న సింధుప్రధాని గాంధిజీ లేఖకు సమాధానం వ్రాయడం బహుశా మరచిపోయివుండవచ్చు.

గాంధిజీ సింధుప్రధానికి వ్రాసిన లేఖను ప్రకటించడమంటూ జరగలేదు. ఎందువల్ల నంటే, ఈ ఉద్దేశ్యం విషయమైబహిరంగంగా వివాదంలోకి దిగడం బాపూజీకి ఇష్టంలేదు. సింధుప్రధాని పదవినుంచి విరమించే అవకాశం వుందంటాట్టి, విరమించేలోపుగా ఆయన తొందరపడి తప్పిదాన్ని సరిదిద్దుకొని, సత్యార్థప్రకాశపై వ్రాసిన లేఖలోని విషయాన్ని గోప్యంగా వచ్చినకూడా తెలుస్తున్నది.

* * *

ఒంటెద్దు పార్వతీశంగారు రాజమండ్రి బాధ్యులు. ఇటీవల ఓసారి సేవాగ్రామ వచ్చి మహాత్ముణ్ణి దర్శించారు. పార్వతీశంగారు పారిశ్రామిక రంగంలో కొన్ని పరిశోధనలు సాగించి, అద్భుతమైన ఫలితాలను సాధించారు. తమ పరిశోధనా ఫలితాలను గురించి గాంధిజీకి తెలియజేశారు. ఘనపదార్థ రూపంలో ఫినైలును తయారుచేయడం వీరి పరిశోధనలలో ఒకటి. ఇకపోతే ఈ విధంగా ఫినైలును విరివిగా ఉత్పత్తి చేయాలని వీరి సంకల్పం. ఈ ఫినైలుకు పార్వతీశంగారు "హరిలో" అని నామకరణం చేయదలిచారు. ఈ పేరులో "క్విట్ ఇండియా" (భారతదేశం నుంచి వైదొలగిపోవాలి) అనే అర్థం స్ఫురిస్తుంది. వైదొలగి పోవలసిన బ్రిటిషువారుకాదు. ప్రజారోగ్యం పాలిటి పరమ శత్రువైనఅపరిశుభ్రత.

* * *

లోహాలకు మెరుగుపెట్టడానికి ఉపయోగపడే ఒకరకమైన "ఎమెరీ పేపర్" నుద్దేశించికూడా పార్వతీశంగారు తయారు చేశారు.

వీరి పరిశోధనాప్రశ్నను మహాత్ముడు ఎంతో మెచ్చుకున్నాడు. దక్షిణాదంతా రం నెల్లిపోయే ముందు పార్వతీశంగారు గాంధిజీకి రెండు చిన్న నారింజ పండ్లను బహూకరించారు. వాటినిపుచ్చుకుంటూ మహాత్ముడు తన సహజధోరణిలో, ఇసికూడా వీరు తయారుచేసిన జేనా?" అని చలోక్తిగా ప్రశ్నించారు!

* * *

మూల విద్యా ప్రవర్తకుడు ఆర్యనాయకంగారు ఆంధ్రదేశంలో పర్యటనం చేసి ఇక్కడికి తిరిగివచ్చారు. ఆంధ్రులు, బెంగాలీలు ఒకేరకానికి చెందినవారని వీరు సరిపోలుస్తున్నారు. ఈ ఉభయ జాతులకు చెందిన వారికి వ్యక్తిత్వంవున్నదనీ, ఎంతో రాజకీయ జిజ్ఞాస గలవారనీ ఆర్యనాయకంగారి అభిప్రాయం.

* * *

పర్యటన సందర్భంలో తెలుసుకున్న విశేషాన్ని ఆర్యనాయకంగారు నాకు తెలియజేశారు: భగ్న విపరీతమైన తాగుబోతైనందున భార్యకు అతితో పొత్తుదున్నహంగా పరిణమించింది అంతటితోనే సర్వసంగ పరిత్యాగం చేసి భరకు ఒక నమస్కారం చెప్పింది. ఇంతేగాక, ఆమె పోతూపోతూ, మరొక స్త్రీని అతికి భార్యగా బహూకరించి గ్రామాలలో నిర్మాణ కార్యక్రమం సాగించడానికి పూనుకున్నది. ఇద్దరు ప్రచారం అస్పృశ్యతానివారణ ఆమె తన కార్యక్రమంలో ప్రధానమైనవిగా పెట్టుకున్నది. గ్రామీణులకు ఆమె అంటే పరమభక్తి విశ్వాసాలు దేవ్వడినవి. గతి ఉద్యమంలో ఆమె తనతోపాటు అనేకమంది స్త్రీలను జైలుకు తీసుకువో గలిగింది!

* * *

ఆ ఆంధ్రమహిళ చరిత్రతలచుకుంటే ఆనాటి ద్రౌపది జ్ఞాపకం వస్తున్నది. ముందువిద్యాప్రచారానికి ఒకపాఠశాలను స్థాపించాలని సంకల్పించుకున్నది. 18 వేల రూపాయలైనా పుంటేసేగాని పాఠశాల నడవదు. ఆ పద్దెనిమిది వేల రూపాయలూ వసూలయేవరకూ పట్టుముడిపేయనని — అనాటి ప్రతిజ్ఞలాగే — దక్షిణం పట్టింది! ఆశయం పట్టేవరకి కావలసిన డబ్బు అంతా సమకూరినట్లే వసూలైంది.

మనవారందరూ ఇంతేపట్టుదలతో పనిచేస్తేట్లయితే, మనదేశంలో గాలేదనంగా వతరణం సంభవించుగదా? అని ఆర్యనాయకంగారు ఎంతో గర్వపడుతూ అన్నారు. ఈపద్ధతినే మనం అవలంబించినట్లయితే, యుద్ధానంతరం 300 కోట్ల రూపాయల వ్యయంతో జపాన్ సామ్రాజ్యం తలకెట్టిన విద్యాప్రణాళికను గురించి మనం తికమక పడవలసిన అగత్యమే వుండదని వారి అభిప్రాయం.

* * *

1940 లో వ్యక్తి సత్యాగ్రహం ప్రారంభమైనప్పుడు, వినోబాభావే ప్రథమ సత్యాగ్రహి. తెనాలి వాస్తవ్యులైన డా॥ నూర్యనారాయణగారు అన్ని విధాలా వినోబా భావేగారికి తగిన శిష్యుడిలా కనిపిస్తున్నారు. ఆర్యనాయకంగారికి డా॥ నూర్యనారాయణగారంటే చెప్పశక్యంకానంత అభిమానం. ఈ డాక్టర్‌గారు వైద్యచికిత్సనేసి పేదవారైన రోగులవద్ద ఒక్కదమ్మిడీ పుచ్చుకోరు! రోజుకు దాదాపు 400 మంగిరోగులకు వీరు చికిత్సచేస్తుంటారు. పేదవారి వద్ద ఎర్రని ఏగానీ తీసుకోక పోవడం, భాగ్యవంతు లెవరైనా వస్తే, వారివద్ద రోగికి రూ 10 వంతున తీసుకోవడం నూర్యనారాయణగారి పద్ధతి. భాగ్యవంతులవద్ద డబ్బు తీసుకోకపోతే సంస్థనడపడం కష్టమని వారి ఉద్దేశం. ఇది అనంతపురంలో వున్న 'గాంధిజం' అన్నమాట!

* * *

సంస్థాన ప్రజాపరిషత్తు కార్యదర్శి జయనారాయణ వ్యాస్ గారు ఇటీవల ఇక్కడికి వచ్చి గాంధివద్ద సలహాపొందెళ్లారు. ఈప్రజా పరిషత్తు పనిచేయడం లేదు కాబట్టి, సంస్థాన ప్రజాప్రచారకులు ఏ విషయాలలో శ్రద్ధవహించడం అవసరమని తోస్తే, ఆ విషయాలలోనే శ్రద్ధ తీసుకోవలసిందని మహాత్ముని సలహా. ప్రధాన రాజకీయ సమస్యలన్నీ పరిష్కారమయేవరకూ వేచివుండడం మంచిదన్న దే మహాత్ముని సలహాలోని అంతరార్థం.

సంస్థానాధీశులు తమ రుష్వతిపాలనను సమర్థించుకోవాలనే ఉద్దేశంతో బహుళంగా ప్రచారక సంస్థను కొత్తగా ప్రారంభించారు. సంస్థానాధీశుల అవకతవకపాలనను గురించిన వార్తలు ఏరోజుకారోజు ముఖ్యంగా- రాజపుటానాస్థానం నుంచి వినవస్తునేవున్నవి. సంస్థానాధీశుల ప్రచారాన్ని అరికట్టడ మెలాగా అని సంస్థాన ప్రజానాయకులుఆందోళనపడుచున్నారు.

* * *

బరోడా సంస్థాన మాజీ ప్రధాన న్యాయమూర్తి జూన్‌పూర్ సంస్థానానికి తయారుచేసిన కొత్త రాజ్యాంగ సంస్కరణల స్కీమును ఆ సంస్థాన మంత్రిమండలి పరిత్యజించింది.

బికనీర్ సంస్థాన ప్రధాని కే. ఎం. పాణికర్ గారికి బ్రిటిష్ సంస్థలంటే అమితవ్యామోహం; తమకై తామే వీరు ఈ విషయాన్ని ఇటీవల అంగీకరించారు కూడా. హోంశాఖామంత్రి ప్రతాపసింగ్ గారికి వ్యక్తి స్వాతంత్ర్యం అంటే ఏ మాత్రం అభిమానమూ వున్నట్లు లేదు. విచారణైనా జరపకుండా సంస్థానానికి చేరిన ఒక అడ్వకేటును హోంశాఖా మంత్రి కారాగారబద్ధుణ్ణి చేసివుంచాడు. బ్రిటిషు సంస్థలపై అభిమానం పున్న ప్రధాని పాణికర్ గారైనా ఈ విషయమై శ్రద్ధవహిస్తే బాగుంటుంది!

* * *

జైపూర్ మీర్ సంస్థానంలో దర్బారుకు నిరాటంకగలిగించే ప్రచారం చేశాడనే నేరంపై ఒక వ్యాపారస్థుణ్ణి ఇప్పటికి ఎనిమిది సంవత్సరాలనుంచీ జైలులోవేసివుంచారు. ఆ ఖైదీకి ఆహారం రోజుకు అర్ధశేరు పిండిమాత్రమే. ఆ పిండిలో ఊప్పు మాత్రం ధారాళంగా కలుపుకున్నారని వినికిడి. సంస్థానంలో ప్రజలు తిండిలేక మలమలమాడిపోతున్నప్పటికీ, కిసాన్‌ఘర్ సంస్థాన అధికారులు ధాన్యం ఎగుమతి చేస్తున్నందువల్ల కొంతమంది ఆకలిపణ తెలియజేశారు. అందుకు వారిపై నేరంమోపి విచారణ జరిపి శిక్షవిధించారు. ఐతే చివరకు సెషన్సు కోర్టులో శిక్షరద్దయింది లెండి.

శాన్‌ఫ్రాంసిస్కో పూర్వవృత్తాంతం

న్యూయార్కు, మార్చి 26: ఏప్రిలు 25 తేదీని మిత్రరాజ్యాల శాంతి ప్రతిపాదన సభ అమెరికాలోని సాన్‌ఫ్రాంసిస్కో నగరంలో జరుగనలసియున్నది. ఈ మహానగరం యిటువంటి అంతర్జాతీయ సమావేశమున కెంతయు తగియున్నదనియు ఇది అనేక కష్టసుఖములనను భవించిన మహాపట్టణమనియు వివరించుచు గెస్టాపో అనే పత్రిక "సుపర్ణద్వారజిశము" అని అర్థంగల "గోల్డెన్‌గేట్ కంట్రీ" అనే పుస్తకంలో యిలా వ్రాసింది:—

1776 సం॥లో మొట్టమొదట స్పెయిను దేశస్థులు కొందరువచ్చి ఇక్కడ మకాము చేశారు. అప్పుడిది పట్టణమైంది. 1811 సం॥లో రష్యనులువచ్చి ఒక స్థిరావాసమును సాన్‌ఫ్రాంసిస్కోకు ఉత్తరంగా ఏర్పాటు చేసికొన్నారు.

అమెరికాలో మొట్టమొదట రైలు గ్రాఫ్ తీగెలు సాన్‌ఫ్రాంసిస్కో నుంచి పోతారు. అమెరికాలో మొట్టమొదటి రైల్వేలైను యీ నగరంనుంచి వేశారు.

1906 సం॥లో కొప్ప భూకంపంవచ్చి యీ నగరాన్ని ధ్వంసంచేసింది. కొప్ప అగ్నిప్రమాదం సంభవించి నగరం చాలా వరకు నాశనమైంది. కొని శాన్‌ఫ్రాంసిస్కోనగర వాసులందరూ చాలా పట్టుదలతో పనిచేసి బ్రహ్మాండమైన కొత్త నగరాన్ని తిరిగి నిర్మించారు. ఈ మహాసంగ్రామం ప్రారంభమైన దిమ్మట పసిఫిక్కు మహాసముద్రమంతా పెద్ద యుద్ధరంగమైంది. అమెరికనులకు నేవలజాన్‌ఫ్రాంసిస్కోకే వుంచి బయలుదేరి పోతున్నాయి. ఇపుడు అమెరికను యుద్ధనౌకలు నిర్మింపబడుతున్నాయి. ఘోరాన్ని స్త్రీలుకూడా యుద్ధావసరములైన అనేకపనులు చేస్తుతోడ్పడుతున్నారు. ఇతర స్త్రీలు మోటారు బస్సులను కారులనుకూడా నడిపిస్తూ అనేక కష్టమైనపనులు చేస్తున్నారు.

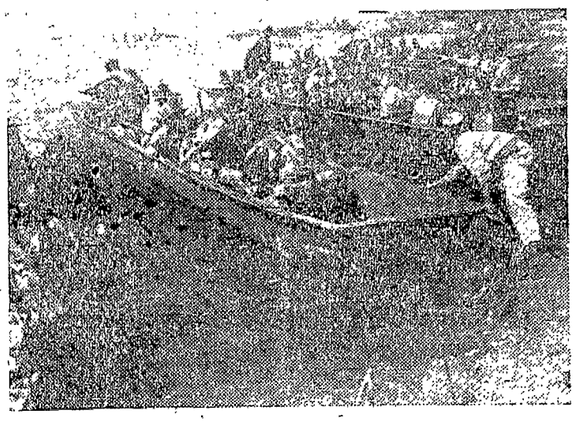

ఉత్తరబర్మాలో దండయాత్రకు

ఆదివాసులు-

ప్రాచీననాగరికతను కాపాడవలసిన బాధ్యత

సప్రూకమిటీకి శ్రీ వెన్నెలకంటి రాఘవయ్యగారి నివేదిక

సెల్లూరు, మార్చి 26: అఖిల భారతీయ క్రిమినల్ ట్రైబ్స్ సంఘ కార్యదర్శి శ్రీ వెన్నెలగంటి రాఘవయ్యగారు ఆదిమవాసుల హక్కులను గురించి సప్రూ కమిటీకి ఈవిజ్ఞాపన పంపారు.

1. దేశంలో 2¼ కోట్లమంది ఆదిమవాసులున్నారు. ఇప్పుడు ఉంటున్న చోట్లకు చేరుకొని వేల సంవత్సరాలై ఉంటుంది. ఏజెన్సీ, ఎక్స్‌క్లూడెడ్ ఏరియా, పార్షల్లీ ఎక్సక్లూడెడ్ ఏరియా అని వీరు ఉండే ప్రాంతాలు గిరిజన తోడిదేశస్థులకు వీరికీ మధ్య అగడ్తలు కల్పించారు. అక్కడ శాసనసభల అధికారం నెల్లకుండాచేశారు. గవర్నర్లే స్వంత పూచీమైన శాసనాలు మంజూరు చేస్తూ ఉంటారు. ఇది అన్యాయము. స్వరాజ్యవిధానంలో ఈ తేడా తొలగిపోవలెను.

2. ఆదిమవాసులు భారతీయులే వినా మిగిలినవారికన్న వెనకపడిఉన్నారు. ప్రత్యేకంగా వారికి నాగరికత, ఆచార వ్యవహారాలు ఉన్నవి. ఇవి కొన్నిమనకు జెనటువికించినా అనాది ప్రసిద్ధంగా పారంపర్యగా వస్తున్న నాగరికతను ఎత్తివేసే హక్కు మనకులేదు; కనుక ముందు రాజ్యాంగంలో ఈ దిసువ అంశాలు గమనించాలి.

(అ) ఆదిమవాసుల వ్యవసాయపద్ధతి సమిష్టిది. భూమిలో ఏ ఒకరికీ హక్కు లేదు. అవసరాన్నిబట్టి భూములపంపిణీ గ్రామపంచాయితీవల్ల జరుగుతుంది. భూమిని అమ్మరాదు. తాకట్టు పెట్టరాదు. కౌలుకు ఇవ్వరాదు. మధ్య రాష్ట్రాల్లో దీన్ని బేవార్ అనీ, ఆంధ్ర ఏజెన్సీలో పోడు అనీ, అస్సాంలో ఖూమ్ అనీ ఈ పద్ధతికి పేరు. ఇది రక్షింపదగినది. వీరు అమ్మకంకోసం వరిపంట పండించరు. భోజనానికి కావలసినంత స్వయంగా పొలుబాకి పండించుకుంటారు.

(ఆ) వీరి భాషలకు లిపులులేవు. వెంటనే లిపులు కల్పించాలి. వారి భాషలోనే ప్రాథమికవిద్య బోధించాలి. వారి ప్రాచీన పురాణాలు చరిత్రలు మాసిపోకముందే వ్రాసి ప్రకటించాలి.

(ఇ) గ్రామపరిపాలన కొన్నివిషయాలలో అప్పటికాలపు గ్రామపంచాయతీలకు వదలాలి కాని సరిపోదు, జంతుబలి మొదలైనవన్నీ, దగ్గిర బంధువులలో అవ్యవహారాలు ఏవిధంగా జరగకూడదో ఆ విధంగా ప్రయోగాలు జరిపి సోయాగింజలకు తాండెపదార్థపు పుష్టి ఉందా? అని విచారిస్తే- దేశంలో భారీగా ఈ పంట పెంపకానికి ప్రోత్సాహానికి తగ్గబలగరపదార్థం వాటిలో లేదని తేలింది. పెసగలూ పెసలూ మొదలైనవాటిలో ఎంత పుష్టి ఉందో సోయాగింజలకు ఉదకబెట్టేసూ అంతే పుష్టి అనిన్నీ తేలింది. ఇది విచారించిన సంఘం వారు ఆయా విషయాలన్నీ నివేదికగూడా తయారుచేస్తున్నారు.

పాలు, పెరుగు, నేయి

పెరుగులో పాలగ్రావకం ఎంత ఉందేదీ తెలుసుకుంటానికి పెంగుయిన్ ఇంపీరియల్ డైరీ రిసెర్చిఇన్‌స్టిట్యూట్‌లో పరీక్షలు జరుపుతున్నారు. హెచ్చుగా ఆవ్రుసుండే నేతిని సుతారం చేయడానికి తారంతో దాన్ని నిష్ఫలంచేయడమే మార్గమని తెలిసింది. ఇందుకోసం సోడియం హైడ్రాక్సైడ్, సోడియం కార్బనేట్, పొటాషియం హైడ్రాక్సైడ్ లేక జంబీరం వాడవచ్చును. అయితే తరువాత నాలికకు అరుచిగా ఉంటుంది. కాని మామూలు నెయ్యిలేదా నెయి సిటిల్ కలిపితే సరిపోతుంది.

నేతిలో వనస్పతి కల్తీ జరగకుండా పట్టుకునేందుకని ఇకనుంచి రసాయనాలతో వేర్లు కలిపి వనస్పతికి రంగుతెస్తారు. అలా రంగుకిట్టిన వనస్పతితో వంటలాంటివేవీ తినకూడదు, నాశ్యం పనికిరాదు. అంతే అస్వాభావికమైన రంగులాకాను.

ఘీ.ం జోష్ పత్తిపంట

ఇప్పటి జరిగిన రకపు పత్తిలోగింజలు పోగా మిగిలి ఎక్కువగా తీయబడానికని ఘీంజోష్ పత్తి పెంపకం పద్ధతి ఒకటి అవలంబించారు. ఇదువల్ల నాణ్యమైన పత్తికు ఉత్పత్తి అయింది. జరిగిలకపుదీ, అంతకన్న నాణ్యమైనదీ కలిపి కత్తీ చేసినందువల్ల ఇది సాధ్యమైంది. ఈ సంయోగపుపంట ఈ ఏటికి ఏడోతరంలోఉంది. పోయిన మూడేళ్లలోను మూడు కత్తీల వల్ల నూటికి రెండు పాళ్ల మొదలు 4 పాళ్లవరకు దూది లభ్యమైంది. వేర్వేరు చోట్ల పెద్ద ఎత్తున వీటి ప్రయోగం జరుగుతూ ఉంది.

మేలురకం పత్తి

వీరంగాం పత్తి పెంపకపు క్షేత్రం నుంచి వరోటర్ అనే మేలురకపు పత్తి విత్తులు పంచుతున్నారు. అహ్మదాబాదు నెంతో మాడు లక్షల ఎకరాల మేరఉన్న వగడ్ అనే ప్రదేశంలో ఇవి పెంచి వ్యాప్తి చేస్తారు. ఈ రకం, మొక్కలను అంటుపెట్టిన మాదిరి సంయోగ విధానం వల్ల పెంచేపంట హెచ్చు, మూతిలగ్గిల్లు హెచ్చు, నూలు పొడవు గట్టితనమూ హెచ్చే. స్థానికంగా ఉండేదాన్నికన్న గుణంగా ఉంది.

అదేవిధంగా ఈ కత్తీరకం తయారుకి రష్యాలో ఇరాన్‌లో, సుత్తి ప్రోటోలో రకాలను వగడ్ వాటితో సంయోగం చేశారు. ఇందువల్ల ఏర్పడ్డవి మూడ్రకాలు సరిచేసి ఎంతో ఆశాజనకంగా ఉంటుంది. ఇప్పటికి మేలురకమనకుంటున్న వగేటరకపు మించిన రకపు పత్తి లభ్యమవుతున్నది.

శాస్త్రవిషయాలు

సోయాగింజలు

మనుష్యులకూ, జంతువులకూ భోజనంగా పెట్టి పరిణామ విధంగా ప్రయోగాలు జరిపి సోయాగింజలకు తాండెపదార్థపు పుష్టి ఉందా? అని విచారిస్తే- దేశంలో భారీగా ఈ పంట పెంపకానికి ప్రోత్సాహానికి తగ్గబలగరపదార్థం వాటిలో లేదని తేలింది. పెసగలూ పెసలూ మొదలైనవాటిలో ఎంత పుష్టి ఉందో సోయాగింజలకు ఉడకబెట్టేసూ అంతే పుష్టి అనిన్నీ తేలింది. ఇది విచారించిన సంఘం వారు ఆయా విషయాలన్నీ నివేదికగూడా తయారుచేస్తున్నారు.

పాలు, పెరుగు, నేయి

పెరుగులో పాలగ్రావకం ఎంత ఉందేదీ తెలుసుకుంటానికి పెంగుయిన్ ఇంపీరియల్ డైరీ రిసెర్చిఇన్‌స్టిట్యూట్‌లో పరీక్షలు జరుపుతున్నారు. హెచ్చుగా ఆవ్రుసుండే నేతిని సుతారం చేయడానికి తారంతో దాన్ని నిష్ఫలంచేయడమే మార్గమని తెలిసింది. ఇందుకోసం సోడియం హైడ్రాక్సైడ్, సోడియం కార్బనేట్, పొటాషియం హైడ్రాక్సైడ్ లేక జంబీరం వాడవచ్చును. అయితే తరువాత నాలికకు అరుచిగా ఉంటుంది. కాని మామూలు నెయ్యిలేదా నెయి సిటిల్ కలిపితే సరిపోతుంది.

నేతిలో వనస్పతి కల్తీ జరగకుండా పట్టుకునేందుకని ఇకనుంచి రసాయనాలతో వేర్లు కలిపి వనస్పతికి రంగుతెస్తారు. అలా రంగుకిట్టిన వనస్పతితో వంటలాంటివేవీ తినకూడదు, నాశ్యం పనికిరాదు. అంతే అస్వాభావికమైన రంగులాకాను.

ఘీ.ం జోష్ పత్తిపంట

ఇప్పటి జరిగిన రకపు పత్తిలోగింజలు పోగా మిగిలి ఎక్కువగా తీయబడానికని ఘీంజోష్ పత్తి పెంపకం పద్ధతి ఒకటి అవలంబించారు. ఇదువల్ల నాణ్యమైన పత్తికు ఉత్పత్తి అయింది. జరిగిలకపుదీ, అంతకన్న నాణ్యమైనదీ కలిపి కత్తీ చేసినందువల్ల ఇది సాధ్యమైంది. ఈ సంయోగపుపంట ఈ ఏటికి ఏడోతరంలోఉంది. పోయిన మూడేళ్లలోను మూడు కత్తీల వల్ల నూటికి రెండు పాళ్ల మొదలు 4 పాళ్లవరకు దూది లభ్యమైంది. వేర్వేరు చోట్ల పెద్ద ఎత్తున వీటి ప్రయోగం జరుగుతూ ఉంది.

మేలురకం పత్తి

వీరంగాం పత్తి పెంపకపు క్షేత్రం నుంచి వరోటర్ అనే మేలురకపు పత్తి విత్తులు పంచుతున్నారు. అహ్మదాబాదు నెంతో మాడు లక్షల ఎకరాల మేరఉన్న వగడ్ అనే ప్రదేశంలో ఇవి పెంచి వ్యాప్తి చేస్తారు. ఈ రకం, మొక్కలను అంటుపెట్టిన మాదిరి సంయోగ విధానం వల్ల పెంచేపంట హెచ్చు, మూతిలగ్గిల్లు హెచ్చు, నూలు పొడవు గట్టితనమూ హెచ్చే. స్థానికంగా ఉండేదాన్నికన్న గుణంగా ఉంది.

అదేవిధంగా ఈ కత్తీరకం తయారుకి రష్యాలో ఇరాన్‌లో, సుత్తి ప్రోటోలో రకాలను వగడ్ వాటితో సంయోగం చేశారు. ఇందువల్ల ఏర్పడ్డవి మూడ్రకాలు సరిచేసి ఎంతో ఆశాజనకంగా ఉంటుంది. ఇప్పటికి మేలురకమనకుంటున్న వగేటరకపు మించిన రకపు పత్తి లభ్యమవుతున్నది.

శ్రీ సాంబమూర్తిగారు

చెన్నపురి, మార్చి 31: ఆంధ్రశాసనసభ్యుల నిధి సంఘాధ్యక్షులు శ్రీ బులుసు సాంబమూర్తిగారు ఏప్రిల్ 6 వ తేదీన బయలుదేరి నంది కొండలకు వెడుతున్నారు. వేసంగి రెండు మాసాలు అక్కడ గడుపుతారు.

అస్సాంలో కాంగ్రెసు నాయకుల విడుదల

తేజపూర్, (అస్సాం) మార్చి 31:— అస్సాం మాజీ మంత్రి ఫకీరుద్దీన్ అలీ, విస్లు మేధి యం ఎల్. ఏ. గారలను ఇద్దరినీ ఆ రాష్ట్ర ప్రభుత్వం విడుదల చేసింది. వీరు 30 మాసాల నుంచీ కారాగార బద్ధులైవున్నారు. మిగతా కాంగ్రెసు నాయకులు కూడ త్వరలో విడుదలవుతారని తెలుస్తున్నది.

హిందూస్తాన్ వర్షాతపాలు

మార్చి 30 న ఉదయం 8 గం॥కు

		గ.	క.	వ.
అలహాబాద్	...	104	68	—
బొంబాయి	...	90	80	—
కలకత్తా	...	100	76	—
కాన్పూర్	...	103	67	—
కటక్	...	103	78	—
డార్జిలింగ్	...	63	53	—
ఢిల్లీ	...	105	66	—
జబల్‌పూర్	...	106	67	—
డేరాడూన్	...	96	64	—
కరాచీ	...	85	75	—
లాహోరు	...	99	66	—
లక్నో	...	105	64	—
నాగ్పూర్	...	107	70	—
పాట్నా	...	103	76	—
పెషావర్	...	87	65	—
షిల్లాంగ్	...	81	81	—
సిమ్లా	...	73	59	—
మద్రాసు	...	98	76	—

గ=గరిష్ఠము, క=కనీసము - ఎండ వేడిని తెలుపును. వ=వర్షము.

మదరాసు ధరలు

మదరాసు, ఏప్రిల్ 2,

వేరుపెనగ: (531 పౌండ్ల బస్తా 1-కి ఎక్సు కోస్తా గిడ్డంగుల) క్రొత్తరకం మెనిపనస్సు డిలా ఆ పీసు వెం 60-0-0 పేరు పెనగమాన (ఇంగ్లీషు కాంటి 500 పౌండు గంటి) 1-కి పెక్కురకం 148-0-0 ఎక్సు పెల్లర్ (పేల్సు బాక్సుతో సహా) 160-0-0 పెంకాయమాన 38 పౌండుగల దబ్బా 1-కి స్టాంపులేదు కొబ్బరి కాయలు (పేరోనరకం) 1100-కి 130-0-0 150-0-0: రెండోరకం కొరదాచేరి 95-0-0. 105-0-0: ఆముదము (మిల్ డిలివరీ) ఎక్సు పెల్లర్ పర్ ఇంగ్లీషు కాంటి 500 పౌండుగంటి 200-0-0. పత్తెర: కాన్పూరు 52-6-0 53-1-0.

బంగారు, వెండి: నేటి మధ్యాహ్నం 1 గంటకు సవరకు 1-కి (పెల్లరధర) 50-2-0 పెల్లా బంగారు తులం 72-11-0. వీరువెండి తులం 100-కి (రెడి) 130-8-0 తులం వెండి 1-కి 1-5-0. పేల్సుబాక్సు ప్రత్యేకం.

నూలుధరలు

మదురమిల్సు:— 20 నెం. బూడిదెరంగు (10 పౌ) రూ. 11-9-0. 40 నెం. బూడిదెరంగు (10 పౌ) 17-14-0. 60 నెం. బూడిదెరంగు (5 పౌ) 19-0-0. 80 నెం. బూడిదెరంగు (5పౌ) 25-0-0. కోయంబత్తూరు మిల్సు: నెం. 20½ కంబోడియా (10 పౌ) 11-10-0. 40 నెం. కావుడేను (10 పౌ) 17-14-0. 40 నెం. ఇతరరకాలు (10పౌ) 17-14-0. 60 నెం. కొబారి మెదటిరకం (5 పౌ) 19-0-0. 60 నెం కొచ్చిన్ (5 పౌ) 19-0-0. 80 నెం. ఇతర రకాలు (5 పౌ) 25-0-0. 100 నెం. ఇతర రకాలు (5 పౌ) రూ. 32-8-0.

మందుల ధరలలో తగ్గుదల

అనేక మందుల రిజిస్ట్రేషనులు 1945 ఏప్రిల్ 10 వ తేదీ నుంచి ఇవ్వబడ్డవి. నివారణ చెయ్యబడిన ధరలు నిర్ణీతపరచబడ్డవి మరియు మందుల పాత్రలు యథేచ్ఛగా గట్టిగా అతకగలవి.

నిల్లరగా అమ్మబడు విక్రయము, పొడవు మొదలగు వాని విషయములో, అనగా (i). (ii). (iv) భాగములలోని ధరలు, ఈ విధముగా తెలియచెయ్యవలయును: ధరలపట్టికలో ఈ నిల్లరగా పొడుచున్నట్టి పాత్రికి దిగువగానుండు స్టాకెట్టు చెందు చూడవలయును. ఆ స్టాకెట్టులోని మందులో ఈ నిల్లరగా కొనునని ఎంతభాగమో చూడవలయును. నిల్లరగా కొనుచున్నదానిధర ఆదే మందున నిల్లరించవలయును. వాడుకు, దమ్మిలీలు వచ్చినచో వారిని ఒక అంశగా చూచవలయును.

ఇప్పుడు చేసేటర్, గవర్నమెంటు పబ్లిక్ లేబరేటరీస్, కిస్లీ, వారివద్దగాని, గవర్నమెంటు పబ్లిక్ లేబరేటరీల పేరంటులవద్దగాని అడిగి సరిచేయవలెను:—

నివారణ చెయ్యబడిన మందులధరల పంపిణీ పుస్తకము 1943 అ. 2 (పోస్టేజి ఎనిమిది)

మందుల గరిష్ఠధరల పెద్దాలు అ. 6 (పోస్టేజి ఎనిమిది)

ఇండస్ట్రీస్ అండ్ సివిల్ సప్లయిస్, న్యూఢిల్లీ వారి ప్రకటన.

AAA 1605

అమ్మకము

విమాన తునకల తుక్కు- అమ్మకము

విమాన తునకల తుక్కు కొనుటకు ఆసక్తులు కావలెను. తుక్కు వున్నచోట నుండి దేశమంతటికి తీసుకొనుటకు కంట్రోలు రేటు టన్నుకు 1 కి రు 660/- లు సదరు తుక్కు దినుసుస్థలములలో దొరకును.

1. కోలార్, 2. దెల్లహంకార్, 3. మద్రాసు, 4. తిరువనంతపురం.

కొనదలచినవారు, కావలసిన మొత్తము తెలియపరచుచు, మద్రాసు, మౌంట్ రోడు, 6 ఎ, జనరల్ పాటర్సోడు నందలి, ఇష్టయిల కంట్రోలరు (డిస్పోజల్సు) గారికి వ్రాసికొనుడు.

M. P PAI., I. C. S.
Controller of Supplies (Disposals),
South India Circle, Madras

మద్రాసు రేసులు

1944 - 45

7-4-1945 శనివారము

13-4-45 శుక్రవారము

17-4-45 మంగళవారము

ఆంధ్రబ్యాంక్ లిమిటెడ్

స్థాపితం

రష్యాయుద్ధం

1 వ పేజీ తరువాయి

మింపబడినవి. ఆస్ట్రియా మరియు హంగ్రీలకు కేంద్రమగు వీరన్ న్యాస్టాబిపై 8 పైకైమానములో నవ్యతలు చేసి ఆ నగరాన్ని ప్రమాదం కొట్టివేస్తున్నారు. మాంగనీస్ లో బలాబన్ పస్సురు ప్రదేశంగా బ్రిటిష్ యుద్ధ పైకుల సహాయంతో మార్షల్ టోల్బుఖిన్ పైనికులు నిన్నటిరోజున 26 వేలకు పైగా జర్మను పైనికులను బైదు పరిచారు. వారు 127 విమానాలు విశేష యుద్ధసామగ్రిని కూడా పట్టుకున్నారు. బ్రహ్మాండమైన సోవియటు బలాలు బ్రాటిస్లావుకు 18 మైళ్ల దూరంలో ఉన్నాయి.

జర్మనుల కొత్తటాంకు

అతి దూరంనుండి నేనుపు మీలనుబట్టి కొత్త జర్మన్ టాంకులు ఓడెస్ రంగంలో జయప్రదముగా మొదటి పర్యాయం వాడబడినవని జర్మన్ వార్తలు సూచిస్తున్నాయి. ఈటాంకులు మునుకటి కొలమున్ టాంకులకంటె పెద్దవిగా నున్నవట.

ట్లోగాపై ఆక్రమణ

క్రెస్టాకు 55 మైళ్లు వాయువ్యంలోగల ట్లోగాపట్నం రష్యనుల వశమైందని 8000 పైగా జర్మన్ పైనికులు బైదీలుగా చిక్కినారని స్టాలిన్ ప్రకటన వెల్లడించింది. ట్లోగాపట్నం జర్మనులు గొప్పయినటు జర్మన్ యుద్ధమర్మకుడు హౌస్ తెలిపాడు. డాంజిగ్ వద్ద నెట్టన్ స్టాట్సు సౌండ్ బ్యాంక్సు కూడా జర్మనులు నష్టపడ్డారని అనుకు తెలిపాడు. రాయిటర్.

మదరాసు రేడియో

ఏప్రిల్ 4 బుధవారం

(వి. యు. యం, 211 మీ.) ఉ॥ 8-30; సా॥ 6-50 మ. పైడిస్వామి (నాగస్వరం) మ॥ 1-0; సా॥ 5-30 ఎం. బలసుబ్రహ్మణ్య శర్మ. మ॥ 2-10 యస్. కృష్ణమూర్తి. మ॥ 2-30 యస్. జి. జనమి(వీణ) మ॥ 3-0 యస్. సుందరేశన్. సా॥ 7-15; రా॥ 8-15 జి. సుబ్బులక్ష్మి. రా॥ 10-0 కిర్తాలు.

మదరాసు 2. ఉ॥ 7-40; మ॥ 2-5 తెలుగులో వార్తలు. సా॥ 7-0 నేటి విశేషము - (తెలుగుప్రసంగం) 7-15 గ్రామీయులకై తెలుగులో ప్రసారం.

* * *

తిరుచినాపల్లి రేడియో

సా॥ 5-0; రా॥ 8-15 పి. ఆర్. రామచంద్రరావు (ఫిడేలు) సా॥ 6-0; రా॥ 8-45 టి. యస్. స్వామినాథయ్యర్. రా॥ 10-0 కిర్తాలు.

ఖేల్‌హార్కు డైమండ్ వర్క్స్
చెన్నిస్ వజ్రములు
ఉన్నతమైన తయారీంపు.
యస్ వెంకట్:
చెన్ని రాధాకృష్ణన్ & కంపెనీ,
పెద్దబజారు, తిరుచినాపల్లి.

సప్రూ కేసిల్

(1 వ పేజీ తరువాయి)

భేర్పులు నవలివేసగా ప్రధానమంత్రియు వానిని కోరవలెను.

(4) అన్ని రాష్ట్రీయులలోను సంపూర్ణ స్వపరిపాలనాధికారమును తిరిగి ప్రతిష్ఠించబడుటకు కేంద్ర ప్రభుత్వమందు ఇప్పుడున్న ప్రభుత్వ కార్యనిర్వాహణ కర్తలకు బదులుగా జాతీయ ప్రతినిధులతో కూడిన ప్రభుత్వవర మేర్పడవలెను. అందుకొరకై యీ కమిటీవారు యీ క్రింద పేర్కొనబడిన రెండు గొప్ప తరములను సూచించుచున్నారు.

(1) (ఎ) స్వదేశ సంస్థానములు పరిగా చేరవలెనే నిర్బంధం లేకుండానే కేంద్రమందు ఫెడరేషను ప్రభుత్వసద్ధతి ఏర్పాటు చేయడమైనదని రాజుగారికి ప్రకటన చేయవలెను. అట్టి ప్రకటనచేయుటకు అవకాశము కల్పించుచు ఇండియా ఆక్టులోని 5 సెక్షనును సవరించవలెను. సవరు ఆక్టులోని 6 సెక్షను ప్రకారంగా సంస్థానాలు ఫెడరేషనులో చేరవలెనే నిర్బంధం లేదు. కాని 5 సెక్షనులోని 2 వ పేజు సెక్షను ప్రకారంగా, సంస్థానాలు చేరిన పిమ్మట నే ఫెడరేషను యేర్పడవలెనని నిబంధింపబడియున్నది. కనుక ఆ సెక్షనును సవరించవలసియున్నది.

(బి) ఇండియా ఆక్టులోని 2వ భాగమును వెంటనే పైజెప్పిన సవరణలతో అమలులోనికి తీసికొనవలెను. ఫెడరలు శాసనసభలకు సభ్యులను ఎన్నుకొనే నిమిత్తం ఎన్నికలు జరుపవలెను. ఇండియా ఆక్టులోని సవరు 2 వ భాగంలో చెప్పబడిన రీతిగా మంత్రివర్గమును ఏర్పాటు చేయవలెను.

కాని, అట్టి మంత్రివర్గమును ఏర్పాటు చేయునప్పుడు శాసనసభలోని పెద్ద రాజకీయపక్షము తాలూకు ప్రతినిధి ప్రధాన మంత్రిగా ఉంటే తన మంత్రివర్గంలోనికి యితరపార్టీల ప్రతినిధులను చేర్చుకోవలెను.

(2) ఇండియా ఆక్టులోని 9 వ షెడ్యూలును యథాప్రకారంగానే ఉంచవచ్చును. కాని, యీ క్రింది పద్ధతులనుసరించి పదవ షెడ్యూలైన గవర్నరు జనరలు వ్యవహరింపగల్గుటకు వీలుగా పదవ 9 వ షెడ్యూలును యీ క్రింద కీలకగా సవరించవలెను.

(ఎ) యుద్ధమంత్రిత్వమును తప్పనిసరిగా వ్యవహారములను సాగించుచుండుటకై సర్వసేనాధిపతి మాత్రం తన అధికారిత్వ మంత్రివర్గంలో చేరియుండవచ్చును. కాని, మిగిలిన మంత్రులందరును శాసనసభలోని పార్టీల తరపు విశ్వాసార్హులైన ప్రతినిధులుగా నుండవలెను. ఈ కేంద్రమంత్రివర్గంలో అధమపక్షము 10 సంఖ్యలు ప్రభుత్వోద్యోగము చేసినటువంటివారు మున్నగువారైనను ఉండవలెనని 36 సెక్షనులోని (3) వ సబు సెక్షనులో నిబంధింపబడియున్నది. ఈ నిబంధనను రద్దు చేయవలెను.

(బి) ప్రభుత్వముయొక్క పర్మనెంటు ఉద్యోగులుగా నున్నవారెవ్వరును కేంద్ర భేర్పులు నవలివేసగా ప్రధానమంత్రియు వానిని కోరవలెను.

(4) అన్ని రాష్ట్రీయులలోను సంపూర్ణ స్వపరిపాలనాధికారమును తిరిగి ప్రతిష్ఠించబడుటకు కేంద్ర ప్రభుత్వమందు ఇప్పుడున్న ప్రభుత్వ కార్యనిర్వాహణ కర్తలకు బదులుగా జాతీయ ప్రతినిధులతో కూడిన ప్రభుత్వవర మేర్పడవలెను. అందుకొరకై యీ కమిటీవారు యీ క్రింద పేర్కొనబడిన రెండు గొప్ప తరములను సూచించుచున్నారు.

(1) (ఎ) స్వదేశ సంస్థానములు పరిగా చేరవలెనే నిర్బంధం లేకుండానే కేంద్రమందు ఫెడరేషను ప్రభుత్వసద్ధతి ఏర్పాటు చేయడమైనదని రాజుగారికి ప్రకటన చేయవలెను. అట్టి ప్రకటనచేయుటకు అవకాశము కల్పించుచు ఇండియా ఆక్టులోని 5 సెక్షనును సవరించవలెను. సవరు ఆక్టులోని 6 సెక్షను ప్రకారంగా సంస్థానాలు ఫెడరేషనులో చేరవలెనే నిర్బంధం లేదు. కాని 5 సెక్షనులోని 2 వ సబు సెక్షను ప్రకారంగా, సంస్థానాలు చేరిన పిమ్మట నే ఫెడరేషను యేర్పడవలెనని నిబంధింపబడియున్నది. కనుక ఆ సెక్షనును సవరించవలసియున్నది.

(బి) ఇండియా ఆక్టులోని 2వ భాగమును వెంటనే పైజెప్పిన సవరణలతో అమలులోనికి తీసికొనవలెను. ఫెడరలు శాసనసభలకు సభ్యులను ఎన్నుకొనే నిమిత్తం ఎన్నికలు జరుపవలెను. ఇండియా ఆక్టులోని సవరు 2 వ భాగంలో చెప్పబడిన రీతిగా మంత్రివర్గమును ఏర్పాటు చేయవలెను.

కాని, అట్టి మంత్రివర్గమును ఏర్పాటు చేయునప్పుడు శాసనసభలోని పెద్ద రాజకీయపక్షము తాలూకు ప్రతినిధి ప్రధాన మంత్రిగా ఉంటే తన మంత్రివర్గంలోనికి యితరపార్టీల ప్రతినిధులను చేర్చుకోవలెను.

(2) ఇండియా ఆక్టులోని 9 వ షెడ్యూలును యథాప్రకారంగానే ఉంచవచ్చును. కాని, యీ క్రింది పద్ధతులనుసరించి పదవ షెడ్యూలైన గవర్నరు జనరలు వ్యవహరింపగల్గుటకు వీలుగా పదవ 9 వ షెడ్యూలును యీ క్రింద కీలకగా సవరించవలెను.

(ఎ) యుద్ధమంత్రిత్వమును తప్పనిసరిగా వ్యవహారములను సాగించుచుండుటకై సర్వసేనాధిపతి మాత్రం తన అధికారిత్వ మంత్రివర్గంలో చేరియుండవచ్చును. కాని, మిగిలిన మంత్రులందరును శాసనసభలోని పార్టీల తరపు విశ్వాసార్హులైన ప్రతినిధులుగా నుండవలెను. ఈ కేంద్రమంత్రివర్గంలో అధమపక్షము 10 సంఖ్యలు ప్రభుత్వోద్యోగము చేసినటువంటివారు మున్నగువారైనను ఉండవలెనని 36 సెక్షనులోని (3) వ సబు సెక్షనులో నిబంధింపబడియున్నది. ఈ నిబంధనను రద్దు చేయవలెను.

(బి) ప్రభుత్వముయొక్క పర్మనెంటు ఉద్యోగులుగా నున్నవారెవ్వరును కేంద్ర

చిమూర్, అష్టిముద్దాయిల రక్షింప ఆఖరి ప్రయత్నం

గాంధిజీ కృషికి సంపాదకుల సహాయం

(ఆంధ్రపత్రిక ప్రత్యేక విలేఖరి)

బొంబాయి, ఏప్రిల్ 1: మహాత్మ గాంధి మూడవసారి సత్యాగ్రహానికి, రాజనీతిజ్ఞతకు, రాజకీయపరిజ్ఞానానికి ఒక సవాల్ చేశాడు, ఉరిశిక్షకు పాత్రులైన చిమూర్ అష్టి ఖైదీలను రక్షించాలనే ఆయన ప్రయత్నం సఫలమందా?

ఇప్పుడు బొంబాయిలో యెక్కడ విన్నా ఇదే ప్రశ్న. ఎక్కడ చూసినా దీనిమీదనే చర్చ.

ప్యారీలాల్ ఇచ్చాళ సంపాదకుల స్థాయిసంఘంవారిని కలుసుకొన్నాడు. చిమూర్ అష్టి ఖైదీలను రక్షించాలని కోరుతూ స్థాయిసంఘంవారు ఒక మహజర్ తయారుచేశారు.

గాంధీజీ ఈప్రయత్నానికి ఇంకాసుందేవూనుకొంటే ఇంకా ఎక్కువ ప్రయోజనముండేది కాదాఅని నే నన్నాను.

నా ప్రశ్నకు అధికారరీత్యా వచ్చిన ప్రశ్నుత్తరాలు మేమిటంటే సమయానికి తగిన పని తనకు తోచినవిధాన ఆయన పని చేస్తున్నాడని. ఇప్పుడు ఈ విధంగా బహిరంగంగా ప్రకటించవలసిన అవసరం వచ్చిందట.

బ్రిటిషు చక్రవర్తి, వేడికోలుపత్రాన్ని నిరాకరించినప్పిమ్మట ఈ ప్రయత్నం చేయడానికి సమయం మించిపోలేదా అంటే మానవప్రాణాలకు సంబంధించిన విషయంలో న్యాయవిధానానికి అవకాశం ఉండవన్నారు.

ఈ ఖైదీల మరణశిక్షకు సంబంధించిన ప్రకటనను, జాతీయవారానికి సంబంధించిన ప్రకటనను గాంధిజీ ఒక్కసారే తయారుచేశాడని తెలిసే చిత్రంగా ఉంటుంది. రెండవదానిని బొంబాయి వస్తూ తయారుచేశాడు. మొదటిదానిని బొంబాయి వచ్చినతరువాత, లండన్‌కు తెలుపుకొన్న వేడికోలు నిరాకృతం అయినాక, తయారు చేశాడు.

ప్యారీలాల్ గాంధిజీ తరపున సంపాదకుల సభలో మాట్లాడుతూ రాజకీయంగా ఈ విషయానికి గల ప్రాధాన్యాన్ని నొక్కి చెప్పాడు.

"ఒక రెండవ ప్రతివారూ రాజకీయ ప్రతిష్టంభనా పరిష్కారం పట్ల ఉత్సాహం చూపుతోంటే ప్రజల అభిప్రాయానికి విరుద్ధంగా వీరిని ఉరితీయడం ఏమీ ప్రయోజనకారిగా ఉండదు, అని కూడా ఆయన అన్నాడు.

నేను ఇచ్చాళ సాయంత్రం బిర్లా భవనానికి పోతే, అక్కడ ఒక వృద్ధ కాంగ్రెస్ నాయకుడు, నవకటి అమృత సర్ గురుగ్రంథాలు విషయమై డ్యూకు ఆఫ్ కెంట్ వెలువిచ్చిన అభిప్రాయాలనూ, మాంటెల్-ఛర్చు సంస్కరణలు విజయం పొందకపోవడానికి జలియన్ వాలా బాగ్ దురంతమే కారణమన్న చరిత్రకారులు వాక్యాలనూజ్ఞప్తికి తెచ్చాడు.

ఇట్లా 'న్యాయం చేసిన జగేహత్యలు' వేలెల్ లండన్ ప్రయోగోద్దేశాన్ని సఫలపరుస్తవా అని స్థానిక కాంగ్రెస్ వాళ్లంటున్నారు.

అమెరికన్ అసోసియేటెడ్ ప్రెస్ విలేఖరి ఇట్లు వ్రాస్తున్నాడు: చిమూర్ అష్టి ఖైదీలను ఉరిశిక్షనుండి తప్పించడానికి తాను ప్రారంభించిన ప్రయత్నానికి గాంధిజీ పత్రికా సంపాదకుల సహకార పొందుతున్నాడు. భారతదేశ భాషా పత్రికల సంఘంవారు గాంధిజీ స్వదస్తూరితో వ్రాసినతీర్మానాన్ని అంగీకరించారు

సంపాదకులసభ స్థాయి సంఘంవారు ఒక మహజర్ తయారు చేసి, తమ సభ్యులందరిచేతా ఉరిపల్ల అసమ్మతి తెలుపుతూ సంతకాలు చేయించడానికి అంగీకరించారు.

గాంధిజీ ఇచ్చాళ బిర్లాభవనంలో మౌనవ్రతం నెరపారు. ఐనా వచ్చిపోయే వారిని సాదరంగా చూశాడు, కస్తూరిబా నిధి సందర్భంలో ఇంకా కొన్నిరోజులు ఇక్కడ ఉండవచ్చు. మహిళాసంఘ సభలో మాట్లాడేదీ లేదంటే ఇంకా తేలలేదు.

జార్జిచక్రవర్తికి విన్నపం

అ. ప్రె. ద్వారా ఈ దినపు వివరాలు తెలుస్తున్నాయి: 'చిమూర్ అష్టిఖైదీలు తెలుపుకొన్న వేడికోలును జార్జిచక్రవర్తి నిరాకరించడం మమ్మల్ని చకితుల్ని చేసింది. ఈ శిక్షలు దాదాపు రెండేళ్లుగా అమలు జరక్కుండా ఉన్నాయి. లార్డ్సు సభలో ఇటీవల జరిగిన నిర్ణయాల ప్రకారం ఇక ఇవి అమలు ఆపడానికి వీలులేదు.

'ఇట్టి పరిస్థితుల్లో వీరిని ఉరితీయడమంటే దానిని ఘాతుకహత్య క్రింద పరిగణించవలసిందేనని, అందుమూలాన బ్రిటను భారతదేశాల మధ్య ఇప్పుడున్న విద్వేషం పెచ్చుపెరుగుతుందనీ అన్న గాంధిజీ అభిప్రాయంతో మేము ఏకీభవిస్తున్నాము.

'279 దేశభాషాపత్రికల తరపున మేము ఈ మనవిని చేస్తున్నాము. కనుక చక్రవర్తి ఈ విషయంలో స్వయంగా కలుగచేసుకొని ఉరిశిక్షలనూ, ద్వీపాంతరవాస శిక్షలనూ రద్దుచేయించవలసిందని కోరుతున్నాం.' అని దేశభాషాపత్రికల సంఘాధ్యక్షుడు శ్రీ అమృతలాల్ డి. శేఠ్ జార్జి చక్రవర్తి ఆంతరంగిక కార్యదర్శికి ఒక కేబుల్ పంపాడు.

సంపాదకుల సభ స్థాయిసంఘం వారు కూడా మధ్యమూగాగా గవర్నర్‌కూ భారత ప్రభుత్వ నేరేయాంగ శాఖకూ ఉరిశిక్షలుపట్ల కనికరం చూపవలసిందంటూ తంతులుపంపారు.

శ్రీ హరినాగభూషణం గారి షష్టిపూర్తి

వాగ్గేయకారరత్నకు సన్మానము

బందరు, మార్చి 31: సంగీతకళాధి శ్రీ టి. యల్. వేంకట్రామయ్య గారి ఆధ్యక్షతన పురమందిరంలో వాగ్గేయకారరత్న శ్రీ హరినాగభూషణంగారి షష్టిపూర్తి ఉత్సవం నిన్న వైభవంగా జరిగింది. ఆంధ్రమహాజనుల తరపున శ్రీ నాగభూషణంగారి సంగీత సాహిత్యాది ప్రజ్ఞలను స్తవంచేస్తూ సన్మానపత్రం సమర్పిస్తూ, వెయ్యిన్నూటపదార్లు సమర్పించారు. న్యాయవాదిసంఘంవారు మూడువందల రూపాయలు కానుక ఇచ్చారు. శ్రీ త్యాగబ్రహ్మగానకళాపరిషత్తువారు నూటపదార్లతో సత్కరించారు. ఇంకా ఎన్నో సన్మానపత్రాలు నివేదించారు. కుర్తాళం సిద్ధేశ్వర పీఠాధిపతులు శ్రీ విమలానంద భారతిస్వాములవారు ఆశీర్వచనం నెప్పారు.

కవి సన్మానం

ఏమ్మిగనూరు, మార్చి 30: శ్రీమాన్ పుట్టపర్తి నారాయణాచార్యులవారికి నూటపదార్లు ఖద్దరు శాలువలు బహూకరించి రాయలసీమ కావ్య సంపాదనా సంఘంవారు మొన్న సన్మానించారు. స్తుతిపద్యాల పఠనానంతరం నారాయణాచార్యులుగారు తమ పద్యాలు వినిపించారు. సభాధ్యక్షుడు బి. గురురాజరావుగారి అభివందనాలతో సభ ముగిసింది.

సుళ్లూరుపేటలో కలరా

సుళ్లూరుపేటలో మార్చి 26 నుంచి 31 లోపున 9 మందికి కలరా తగిలింది. ఏడుగురు మరణించారు. హెల్తుశాఖ, పంచాయతీ వారూ పనిచేస్తున్నారు.

మదనపల్లిలో ప్లేగు

ఈ 30 న ప్లేగువల్ల ఇక్కడ ముగ్గురు చనిపోయారని అధికార్లు ప్రకటించారు. జిల్లా ఆరోగ్యశాఖవారూ, పంచాయతీ ఆరోగ్యశాఖవారూ వ్యాధిని నిరోధించడానికి తగు చర్యలు తీసుకొంటున్నారు.

మదరాసులో స్ఫోటకం

మదరాసులో స్ఫోటకం యింకను ప్రబలియున్నది. కావున, యిటీవల టీకాలు వేయించుకోనివారందరును త్వరగా వచ్చిన వారును టీకాలు వేయించుకోవడం అవసరమని, కార్పొరేషను ఆరోగ్యశాఖాధికారి ప్రకటించియున్నారు.

జాతీయవార కార్యక్రమం

తమిళనాడు కాంగ్రెసు సంఘం కన్వీనరులు జాతీయవార కార్యక్రమం గూర్చి ప్రకటన గావించిరి. మొదటిరోజు ఏప్రిలు 6 వ తేదీ ఖద్దరు దినంగా నెంచి సభలు చేసి అ. భా. చ. సంఘంవారి ఆదర్శనియమాలు ప్రజలకు బోధపరచాలి. నూలు వడకు ప్రదర్శనాలు, బట్టలమ్ముట జరుగవలెను. ఆఖరిరోజు 13 వ తేదీ త్యాగుల దినంగా నెంచి దేశస్వాతంత్ర్యం కొరకు ప్రాణాలర్పించిన త్యాగుల ఆత్మశాంతికోరుచు ప్రార్థనలు జరుగవలెను. మద్యనిరోధాలలో హరిజనప్రచారం, గ్రామపరిశ్రమలు, హిందూస్తాని దేశభాషల ప్రచారము జరుగవలెను. కాంగ్రెస్ సంఘానికి సభ్యులను, రాజకీయ ఖైదీలకు టుంబసహాయానికి చందాలు వసూలుచేయవలెను. వీరైనదోట్ల బహిరంగసభలు జరుపవలెను. కానీ వివాదాంశాలు చర్చింపరాదు అని సూచించిరి.

నగీందాసు మాస్టరు

మదరాసు 4 వ సర్కిలు రాజకీయ సభాధ్యక్షతవహించుటకు బొంబాయి మేయరు నగీందాసు మాస్టరుగారు ఏప్రిలు 12న్ మదరాసు వస్తారు.

చక్కెర ఇబ్బంది

మదనపల్లిలో చక్కెర అమ్మకం కొన్ని అంగళ్లకే ఇవ్వడంచేత చక్కెర కొరకై ప్రజలు ఇబ్బంది పడుచున్నారు.

ఫ్యాక్టరీ - "తిరుచినాపల్లి" Telegram : "Santha" Trichinopoly.
ఒరిజినల్
శాంతా వజ్రములు
మిక్కిలి ప్రకాశమైనవి
రిజిస్టర్డు

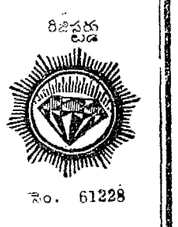
నెం. 61228
నెం. 61228
రాయల్ స్టార్ వజ్రములు
గ్యారంటీ పౌను గెట్టిడిమ్మిలో తయారుచేయబడిన రాళ్లుపెట్టిన నగలు మావద్ద చిక్కును.
బయటూరు ఆర్డర్లు వెంటనే గమనింపబడును.
ప్రొప్రయిటరు:— వి. పి. నరసిమ్మలు నాయుడు,
షరాపు వ్యాపారం, పెద్దబజారు, తిరుచినాపల్లి.

ఎవరో ఒకరు పైకి అంటారు....

.....దానితో వందలకొలది భారత గ్రామాలకు కిరసనాయిలు లేకుండా పోతుంది. అదే సమయంలో లక్షలకొలది గ్యాలనులు సముద్రంలో పడిపోతుంది.

నోటిపద్దినట్లు మాట్లాడితే ప్రాణహాని—చాలామందికి. ఏవి మనకు ప్రాణప్రదమో అమూల్యమైన ఆ సివిల్‌సప్లయిలు నాశనమవుతాయి. కిరసనాయిలు వాటిలో ఒకటి మాత్రమే. శత్రు ముట్టడులవేళన ఓడలు ముంచబడితే ఆహారపదార్థాలు, మందులు మనకు దక్కకుండా పోతాయి

ఎవరో పైకి చెప్పినందున ఫలితం అది.

మీరు ఎక్కడవున్నప్పటికీ, ఈ ప్రకటనను మీరు చదివినప్పుడు ఒకసంగతి జ్ఞప్తి వుంచుకోండి. అది—శత్రుగూఢచారి అనాలోచిత సంభాషణలను వింటున్నారని: రైలుపెట్టెలోనో, క్లబ్బులోనో, హోటలులోనో, టెలిఫోనులోనో మీరు జరిపే సంభాషణలను ఆ గూఢచారి వింటున్నాడు. మీ ఉత్తరాలు మార్గమధ్యమున ఆతని చేతిలో పడతాయేమో. ఆతనిని పడగొట్టడానికి ఒకటేక మార్గంవుంది. అది—మీరు జాగ్రత్తగా వుండడం

ఓడల, సైన్యాల ప్రయాణాలను గురించిగాని, కొత్తరోడ్లు, రైలు మార్గాలు, విమానాశ్రయాలు, ఆయుధ సామగ్రి మొదలైనవాటిగురించిగాని మీకు తెలిసినదానిపై వాదన చెయ్యనని, దానిని బయటపెట్టననీ, సూచనఅయినా చెయ్యనని మీరు ప్రమాణంచేసుకున్నారంటే, నావికుల ప్రాణాలకు, సివిల్‌సప్లయిలు విధిగా రావడానికి ఎంతో సహాయపడుతున్నారన్నమాట.

జేరీయ యుద్ధరంగంవారి ప్రకటన

మీరుమాత్రం కాదనిరూఢిచేసుకోండి

AAA 1341 TG

ఇండియాలో తయారగు కాలన్నిటిలోకి పురాతనమైనది. శ్రేష్ఠమైనది. మంచి ప్రెస్‌కాపీయింగు కాలతయారుచేయువారు. నలుగు కాపీలు గ్యారంటీ యివ్వబడును. వ్రాతకు, పొంతనా కలాలు. ప్రెస్ కాపీయింగుకు. రబ్బరుస్టాంపులకు అన్నిరంగులలో దొరకును.
సోల్ ఏజంట్లు: ది న్యూ స్టార్ అండ్ కంపెనీ, 73. నారాయణ మొదలి వీధి, మదరాసు.

రిజువైన్ ఔషధక్రమముచే
యౌవనపు
ఆనంద దినములు
తిరిగి పొందండి.

యౌవనం తిరిగి పొందేది ఎట్లు?
ఆశ్చర్యమేమంటే యౌవనం వారంరోజులలో తిరిగి సమకూరుతుంది కాని ఈ వారంరోజులూ నిష్కర్షగా ఆత్మనిగ్రహం అవలంబించాలి. కాబట్టి ఇలా నిగ్రహించగలవారు ఈ ఔషధం ఉపయోగించాలి. మొదటిరోజునే ఒక అద్భుతమైన మార్పు కనబడుతుంది. చెయ్యవలసిందంతా దీనిని వారంరోజులు నిగ్రహించటం. ఆ పైన సంవత్సరాలతరబడి మీకు తిరిగి జవసత్వాలు లోపించవు. రెండు మందులున్నవి - ఒకటి లోపలకు పుచ్చుకొనేది, రెండవది పైపూతకు. ఈ ఔషధ క్రమంతా కలిసి రిజువైన్ అని ప్రసిద్ధిపొందింది. లోపలి మందు మొదటి మోతాదే సర్వసంపూర్ణమైన మార్పు ఆరంభమైనట్లు ముహూర్తంగా పనిచేస్తుంది పైపూత మందుకూడా మొదటిరోజునుంచే అద్భుతశక్తి చూపిస్తుంది. మనిషి స్వేచ్ఛపోతాడు. ఏమంటే ఒక సముద్రమంత శక్తి, ఉత్సాహం, విద్యుత్ప్రవాహంగా పొంగివస్తుంది. ఈ ఔషధములను ఆరోగ్యవంతుడుపయోగించినా అలసట పూర్తియౌవనం ఆనందిస్తాడు.
వెల: పూర్తి క్రమం రు 5/- పోస్టేజి అ. 10/-లు అదనము.
7 రోజులు పూర్తిగా ఆత్మనిగ్రహం అవలంబిస్తానని వాగ్దానం చేసే వారికే ఈ మందులు పంపబడుతవి.
Address to - AKSIRI DAWAKHANA,
Kalan Mahal (A. P. M.) P. B. 41, DELHI.

2% - 35%!
భారతదేశమునందు సాగుబడియే మేరలో దిగుబడి మంచే మామూలు 2% (నూటికి రెండు మందులు) మాత్రమే. దాని ప్రమేయము దిగుబడి సాగుబడి మేరలో అది 35%
పెట్టుబడి పెత్తము ... ... 33 కోట్ల పైచిల్లర.
భారతదేశమునందు మందుల ఉత్పత్తి 13 లక్షల మందుల పైచిల్లర.
పొలము మందులు ఉన్నవి:
అమెరికాలో ... ... 97 పౌండులు.
బ్రిటనులో ... .. 160 ..
భారతదేశములో ... .. 27 ..
పని చేసే దాలు:
వ్యవసాయము ... 3.000 పైచిల్లర.
పరిశ్రమ (పెద్దవి మరియు చిన్నవి) 1.00.000 ..
పశుసంపదలు ... 2 కోట్ల పైచిల్లర.
భారతదేశములో అందరికీ ఆరోగ్యవంతులు అన్నదాతలైన రైతులు శక్తి చేకూరవలెనంటే మందుల ఉత్పత్తి మరింతగా పెరుగుటకై అన్నివిధాల ప్రయత్నము జరగాలి. మందుల పరిశ్రమ నేడు పాలిట గనులుగుతుంది.
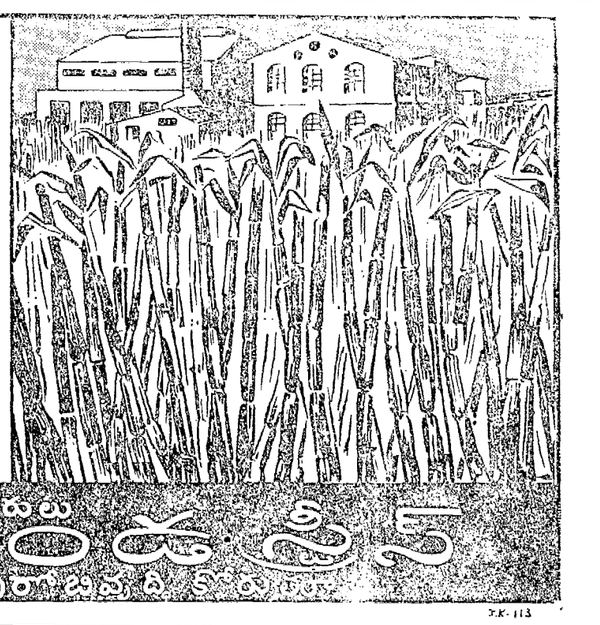
ప్రకటనదారులు
మీరు చరిత్రలో పురాణపురుషులు

Edited Printed & Published by S. Sambhu Prasad at the Andhra Patrika Press, 7, Thambu Chetty Street, Madras